ULTIMA CON LE BORSE

Anno 92 Numero 145

L. 35 (sped. in abb. post.) - Abb. Italia (c.c.p. 2/1380): anno L. 7800, sem. 3900, trim. 2060. - Estero (tariffe post. pid.): anno L. 12.700, semestre 7000, trim. 3600.

Redazione, Amministrazione, Tipografia: Torino, via Roma 80, tel. 48-843 (15 linee)

STAMPA SERA

ULTIMA CON LE BORSE

Venerdì 17 - Sab. 18 Giugno 1960

Succursali PUBBLICITA' STAMPA s.p.a. Torino, via Roma 80, tel. 48-843 (15 linee) Milano, via Bologna 7, telefono 793-134 Roma, Largo Chigiotti 6, telefono 864-477

Il giornale si riserva in ogni caso il diritto di rifiutare qualsiasi inserzione

Pubblicità: Avvisi Comm. L. 300 ogni mm altezza-colonna (fun. 400) posta e data prelieb. sum. 30 % - Finanz. Legali L. 800 (fun. 560) il mm - Necrologi L. 200 (fun. 300) per parola (partecipaz. L. 300, fun. 450) - Echi Cronaca L. 600 (fun. 1200) la mm - Econom.: vedi rubriche - Estero aumento tariffe 25 %. Copia arretrata: prezzo doppio. — Prezzi vendita estero ed. lunedì (spedis. aerea per i Paesi contrass. con l'asterisco): Austria sc. 2,5; Belgio fr. 5; *Canada cents 25; *Congo Belga f.b. 20; *Danimarca kr. 0,80; *Egitto pias. 6; *Eritrea cents 30; *Finlandia mk. 35; Francia fr. 35 (N.F. 0,35); Germania dm. 0,40; *Grecia dr. 3,5; *Inghilterra d. 5; *Iran ris. 18; Jugoslavia din. 30; *Libia pia. 5; *Malta d. 4; *Norvegia kr. 0,80; *Olanda cents. 40; *Portogallo esc. 4; *Somalia so. 0,90; *Spagna pis. 5; *Sud Africa sh. 1.4; *Svezia kr. 0,70; Svizzera fr. 0,35; *Tunisia mill. 40; *Turchia l.t. 1.10; *U.S.A. cents 25

La situazione si aggrava nella capitale giapponese

TOKIO: esponente socialista pugnalato da un giovane mentre si reca al Parlamento

L'attentatore è un ventenne appartenente alle organizzazioni di estrema destra: a stento è stato sottratto alla folla inferocita che voleva linciarlo - La vittima, Jotaro Kawakami (ex-segretario del partito) è in fin di vita - Minacciosi assembramenti dinanzi alla Dieta

I deputati socialisti asserragliati alla Camera Alta per impedire la ratifica del patto con l'America

I cinocomunisti bombarderanno Quemoy mentre Eisenhower visiterà Formosa

Nostro servizio particolare

Tokio, venerdì sera.

Nella capitale giapponese l'atmosfera, già tesa sin dalle prime ore del mattino, si è fatta drammatica in seguito ad un attentato di cui è rimasto vittima un noto esponente socialista e per effetto della tumultuosa reazione scatenata da deputati di estrema sinistra nel palazzo del Parlamento dove la Camera Alta deve decidere la ratifica del patto di sicurezza con gli Stati Uniti.

Il fatto di sangue, che potrebbe spingere all'esasperazione le migliaia di fanatici che assediano la Dieta, ha avuto per protagonisti il deputato socialista Jotaro Kawakami e un giovane ventenne appartenente ad una organizzazione di estrema destra.

Il parlamentare, informato che un certo numero di suoi colleghi erano alle prese con avversari nel corridoi adiacenti all'aula della Camera Alta, cercava di penetrare nell'edificio. Respinto dalle centinaia di agenti che presidiano il palazzo dall'esterno, egli si portava verso un ingresso secondario, ma lungo il tragitto era assalito proditoriamente da un giovane che lo colpiva con una pugnalata alla spalla sinistra. Il ferito si accasciava sul marciapiede ed era quasi subito soccorso da agenti di polizia che lo trasportavano nell'infermeria del Parlamentino. Altri poliziotti si avventavano sull'attentatore e riuscivano a sottrarlo all'ira della folla che dopo un attimo di incertezza si apprestava a fare giustizia sommaria. Un medico che ha visitato Kawakami ha dichiarato che la ferita riportata è molto grave in quanto la lama sembra aver raggiunto il polmone.

L'aggressore, tradotto ad un vicino commissariato di polizia, ha dichiarato di chiamarsi Toma Sakaburu, ma per il momento non ha voluto spiegare il movente del suo folle gesto. Indosso al giovane è stata trovata la tessera di membro di un'organizzazione di estrema destra. La polizia per non inasprire ulteriormente la situazione non ha rivelato di quale partito si tratti.

Si ha però motivo di ritenere che il Sakaburu facesse parte del movimento nazi-fascista che si fa chiamare «Partito del grande Giappone patriottico». Alla sua testa è Ise Akao che già nello primo mattino scorso si fece notare sventolando una bandiera nazista in occasione dell'arrivo del cancelliere tedesco Adenauer all'aeroporto di Tokio. Alcuni giorni addietro egli aveva promesso di mettere i suoi squadristi a disposizione del presidente Eisenhower per garantirgli la sicurezza durante il suo soggiorno a Tokio.

La notizia del ferimento del deputato è dilagata fulmineamente nella grande piazza antistante la Dieta contemporaneamente alla segnalazione che i deputati socialisti, penetrati nel palazzo del Parlamento, si erano asserragliati davanti alle porte che immettono nell'aula della Camera Alta ed avevano barricato tutti i corridoi d'accesso con mobili e arredi prelevati nelle varie sale. La violenta azione dei parlamentari di estrema sinistra mira ad impedire che la Camera Alta possa concludere il dibattito sul trattato di sicurezza con gli Stati Uniti.

La situazione è estremamente tesa. Nei circoli governativi non si esclude che ancora una volta il primo ministro Kishi faccia ricorso alla polizia per estromettere gli avversari del governo i quali cercano di paralizzare i lavori parlamentari. Così egli aveva già fatto il diciannove maggio per ottenere la ratifica del patto da parte della Camera Bassa.

Sulla piazza, una folla valutata a circa cinquantamila persone, tumultua. Il fermento è impressionante. Feroci invettive vengono scagliate contro Kishi ed i partiti che lo sostengono. La polizia ondeggia paurosamente e preme dietro i cancelli della Dieta i quali cinquemila agenti di polizia in pieno assetto di guerra e con maschere antigas si apprestano a reagire con la forza.

In prima fila sono gli studenti della «Zengakuren» i quali si distinguono per la fascia che portano al braccio in segno di lutto per la morte della loro «eroina» Michiko Kamba. Questa, come si sa, ebbe il cranio fracassato durante una furibonda zuffa nell'interno del palazzo del Parlamento invaso ieri da dimostranti.

In questo clima di esasperazione, governo ed oppositori impegnano tutte le loro energie in una gara contro il tempo: il patto di sicurezza con l'America entrerà in vigore domenica prossima alle ore 18,18 locali, corrispondenti alle ore 11,11 italiane, a meno che prima d'allora il Parlamento non venga sciolto o il governo non si sia dimesso.

L'allarme fra la popolazione ha raggiunto un livello estremo. Tutti i locali pubblici si sono affrettati ad abbassare le serrande. Corre voce che si attenda solo l'arrivo degli operai che escono dalle fabbriche per scatenare un assalto generale al palazzo della Dieta.

Sotto i fumi di inferno e lo non rare zuffe, la polizia sembra in attesa di ordini. Ci si chiede se Kishi, libero dalla preoccupazioni di carattere internazionale derivanti dalla visita di Eisenhower, non sia risoluto a soffocare con estrema energia quella che è ormai un'aperta ribellione.

Alle ore diciassette giunge la notizia che il comando centrale della polizia, che sorge a notevole distanza

(Continua in 9ª pagina)

Agenti intervenuti in Parlamento durante un tumulto soccorrono un deputato socialista caduto a terra (Telefoto)

Oltre alle drammatiche dimostrazioni di piazza, a Tokio, l'opposizione al patto di sicurezza nippo-americano ha dato luogo a ripetuti violenti scontri fra i deputati della Dieta. Ecco un momento dei tafferugli in Parlamento tra i sostenitori del governo Kishi e gli avversari socialisti (Telefoto)

L'annuncio di Radio Pechino

Le batterie spareranno questa sera e domenica

L'incrociatore su cui naviga il Presidente americano è scortato da due portaerei e quattro cacciatorpediniere della VII Flotta - Un «ombrello aereo» costituito da apparecchi supersonici protegge Formosa e la nave presidenziale

TOKIO, venerdì sera.

Radio Pechino ha diffuso un dispaccio della agenzia «Nuova Cina» in cui si annuncia che i cinocomunisti apriranno il fuoco delle loro batterie contro l'isola nazionalista di Quemoy oggi e domenica in occasione della visita a Formosa del presidente Eisenhower.

«In questi due giorni, ha dichiarato l'emittente comunista, si sparerà contro Quemoy per sottolineare l'arrivo e la partenza di Eisenhower da Formosa.

«Questa nostra decisione è destinata solo ad avere un carattere dimostrativo contro l'imperialismo degli Stati Uniti. Per la vostra sicurezza, ha aggiunto la radio, ve ne diamo avviso in anticipo».

Radio Pechino ha pure trasmesso un successivo comunicato del comando militare del Fronte del Fukien in cui si afferma che si aprirà il fuoco «per dimostrare il grande disprezzo del popolo cinese per Eisenhower».

Il comunicato spiega poi che sono stati scelti i giorni del 17 e del 18 giugno «conformemente alla regola di sparare nei giorni dispari» e perché, oggi venerdì, è la vigilia dell'arrivo di Eisenhower a Formosa e domenica è il giorno della sua partenza.

L'incrociatore su cui viaggia il Presidente americano è scortato da due portaerei e quattro cacciatorpediniere della VII Flotta - Un «ombrello aereo» costituito da apparecchi supersonici protegge Formosa e la nave presidenziale

TOKIO, venerdì sera.

Radio Pechino ha diffuso un dispaccio della agenzia «Nuova Cina» in cui si annuncia che i cinocomunisti apriranno il fuoco delle loro batterie contro l'isola nazionalista di Quemoy oggi e domenica in occasione della visita a Formosa del presidente Eisenhower.

«In questi due giorni, ha dichiarato l'emittente comunista, si sparerà contro Quemoy per sottolineare l'arrivo e la partenza di Eisenhower da Formosa.

«Questa nostra decisione è destinata solo ad avere un carattere dimostrativo contro l'imperialismo degli Stati Uniti. Per la vostra sicurezza, ha aggiunto la radio, ve ne diamo avviso in anticipo».

Radio Pechino ha pure trasmesso un successivo comunicato del comando militare del Fronte del Fukien in cui si afferma che si aprirà il fuoco «per dimostrare il grande disprezzo del popolo cinese per Eisenhower».

Il comunicato spiega poi che sono stati scelti i giorni del 17 e del 18 giugno «conformemente alla regola di sparare nei giorni dispari» e perché, oggi venerdì, è la vigilia dell'arrivo di Eisenhower a Formosa e domenica è il giorno della sua partenza.

Il bersaglio è ben scelto, da escludere anche perché un vero e proprio «ombrello aereo», costituito in buona parte da caccia supersonici, garantisce in modo assoluto la protezione della nave presidenziale.

La «St. Paul», giunta al limite delle acque territoriali della Cina nazionalista, sarà scortata da una flottiglia di dieci unità leggere della marina di Chang Kai Shek. Quando l'incrociatore avrà gettato le ancore, Eisenhower prenderà posto sul suo elicottero personale e raggiungerà l'aeroporto militare di Sungshang, alla periferia di Taipei, dove sarà salutato dal presidente Chang e dai membri del governo al completo.

Come a Manila, Ike avrà certamente accoglienze festose da parte della popolazione della capitale.

Le azioni della «Geigy» continuano ad aumentare

BASILEA, venerdì sera.

Benché la direzione della «Geigy» abbia nuovamente smentito tutte le voci relative alla scoperta di un effetto sicuro contro il cancro, alla borsa di Basilea le sue azioni — dopo una caduta — continuano lentamente a risalire. Mercoledì erano quotate 21.400 franchi, ieri 21.700 e oggi, secondo le ultime informazioni, hanno raggiunto la punta massima di 21.900.

Le misure di sicurezza per proteggere Eisenhower

Saul, venerdì sera.

L'incrociatore pesante «St. Paul», su cui viaggia il presidente Eisenhower, è atteso all'alba di domani nell'estremo di Taipei, capitale di Formosa. L'unità, che batte la bandiera dell'ammiraglio comandante la VII Flotta, è scortata da due portaerei e quattro cacciatorpediniere. Nelle ventotto ore di navigazione verso Formosa, il «St. Paul» non si avvicinerà a meno di 120 miglia dalla costa della Cina comunista e si troverà dunque ben fuori della portata dei cannoni di Mao che a giorni alterni martellano le postazioni nazionaliste sull'isola di Quemoy.

Era già previsto che la artiglierie da costa dei cinocomunisti avrebbero dato il «benvenuto» ad Eisenhower nelle acque formosane con un massiccio cannoneggiamento sulle isole del litorale tenute dalle forze di Chang Kai Shek. La possibilità di un'azione aerea da parte dei comunisti cinesi contro Formosa nel momento dell'arrivo del presidente degli Stati Uniti, è il contrario da escludere anche perché un vero e proprio «ombrello aereo», costituito in buona parte da caccia supersonici, garantisce in modo assoluto la protezione della nave presidenziale.

La «St. Paul», giunta al limite delle acque territoriali della Cina nazionalista, sarà accolta da una flottiglia di dieci unità leggere della marina di Chang Kai Shek. Quando l'incrociatore avrà gettato le ancore, Eisenhower prenderà posto sul suo elicottero personale e raggiungerà l'aeroporto militare di Sungshang, alla periferia di Taipei, dove sarà salutato dal presidente Chang e dai membri del governo al completo.

Come a Manila, Ike avrà certamente accoglienze festose da parte della popolazione della capitale.

CASTELLO DI STUPINIGI

CONCORSO IPPICO INTERNAZIONALE UFFICIALE

DOMANI POMERIGGIO - ORE 15,30

GRAN PREMIO DELLE NAZIONI

Coppa Presidente della Repubblica
Coppa Cinzano
Coppa Guardia di Finanza
Coppa Marina Militare
Coppa Polo Club
Coppa Crecchia e Scavarda

Prenotazioni e vendita biglietti: Saloni «La Stampa», «Gazzetta del Popolo», e presso la Biglietteria Castello di Stupinigi

Le quotazioni nelle Borse

A TORINO

	15	17
VALORI DI STATO		
Rendita 3½%	82 60	82 60
» 5%	82 50	82 50
Ricostr. 3½%	74 10	74 10
Redimibile 5%	107 60	107 60
» 4%	107 50	107 50
Redimibile 3½%	98 80	98 80
» 3%	98 70	98 70
Redimibile 5%	101 20	101 20
» 4%	101 10	101 10
Ricostr. 3½%	89 20	89 20
» 3%	89 10	89 10
Ricostr. 5%	101 10	101 10
» 4%	101 —	101 —
Ed. Ipot. 5%	100 47	100 47
Ed. Ipot. 5% Fiscale	100 62	100 62
Ed. Ipot. 5% Fisc. '52	100 27	100 37
Ed. Ipot. 5% '53	101 50	101 50
» » 1953	101 50	101 55
» » 1953	101 60	101 60
» » 1953	101 50	101 50
» » 1953	101 65	101 65
» » 1953	101 90	101 90
» » 1953	101 90	101 90
» » 1953	101 67	101 65
Ed. 5% 1953	101 57	101 65
OBBLIGAZIONI		
A.E.L. 3½%	100 80	100 60
» 5%	102 60	102 60
» 5%	102 65	102 50
» 5%	102 70	102 80
» 5%	104 05	104 05
» 5%	102 70	102 70
» 5%	104 80	104 85
» 5%	103 50	104 80
» 5%	100 90	100 90
» 5%	104 15	104 20
» 5%	140 85	141 —
» 5%	103 75	103 77
Elec. Sicil. 5%	96 80	96 80
Elettrogen 5%	100 60	100 60
Elt. Sal. 5%	100 75	100 75
» » '53	100 75	100 75
» » '53	100 90	100 90
» » '53	100 70	100 90
F. C. E. P. 5%	103 20	102 90
S. Paolo 5%	98 50	98 50
» »	95 —	96 —
» 3½%	86 30	91 20
Mediterr. 5%	98 60	98 60
C.I.E. Ind. 5%	97 80	99 80
C.I.E. Sicilia »	96 30	96 05
C.I.E. Napoli »	99 70	99 20
» »	99 —	99 —
» »	99 50	99 50
Adriatica ex. 5%	102 67	102 50
» 1956	102 60	102 80
» 1957	101 —	101 —
Adria-ven. 5%	100 47	100 47
» 1956 5%	100 62	100 62
Ad. 5% Fiscale	100 37	100 37
Ad. 5% '52	101 50	101 50
Ad. 5% 1953	101 50	101 55
» » 1953	101 60	101 60
» » 1953	101 50	101 50
» » 1953	101 65	101 65
» » 1953	101 90	101 90
» » 1953	101 90	101 90
» » 1953	101 67	101 65
Ad. 5% 1953	101 57	101 65
Bastogi 5%	102 50	102 50
» 5%	102 50	102 65
» 5%	102 95	102 45
» 5%	102 75	102 75
» 5%	102 90	102 90
» 5%	102 80	102 85
» 5%	102 90	102 85
Beni Stabili 5%	98 40	98 40
Bonifica 5%	98 50	98 50
Cantoni 5%	97 60	97 60
Cartiere It. 5%	102 —	102 —
Cem. Marchino 5%	103 50	102 90
Cem. Merone 5%	103 60	103 —
Cem. Rezzato 5%	103 —	103 —

	15	17
Elettr. Alpi 5%	108 50	108 50
» » 5%	109 35	107 65
» » 5%	108 40	108 40
» » 5%	113 05	113 05
» » 5%	108 60	107 75
» » 5%	98 20	98 25
Elettr. Valdarno 5%	106 50	106 50
» » 5%	107 —	107 —
» » 5%	107 —	107 —
» » 5%	109 25	109 25
» » 5%	—	101 20
» » 5%	106 —	106 —
» » 5%	105 50	105 50
» » 5%	105 80	105 80
» » 5%	105 —	105 —
» » 5%	104 —	104 —
» » 5%	103 —	103 —
» » 5%	107 —	107 —
» » 5%	108 90	108 90
» » 5%	102 —	102 —
» » 5%	103 —	103 —
» » 5%	107 —	107 —
» » 5%	109 —	109 —
» » 5%	103 10	103 10
» » 5%	102 95	103 30
» » 5%	100 55	100 57
» » 5%	102 50	102 50
» » 5%	103 —	103 —
Elettr. Sicula 5%	102 30	102 30
» » 5%	105 50	106 50
» » 5%	102 30	102 30
» » 5%	102 25	102 25
» » 5%	102 27	102 27
» » 5%	—	—
» » 5%	102 75	102 75
Ed. Meridionale 5%	103 60	103 50
Ed. Sardegna 5%	103 —	104 20
Elettrocarbonium 5%	106 25	106 25
Esercizi Elettr. 5%	97 60	97 60
Fin. Piem. » 5%	97 50	97 50
Fondiaria 5%	110 50	110 50
AZIONI PER CONTANTI		
TESSILI E MANIFATTU		
Acciaierie Busti	—	—
Acquaverde	29200	30100
Ansaldo	3710	3565
Bastogi	—	—
Cantoni	—	7000
FINANZIARIE, ASSIC.		
Assic. Generali	74	—
Ass. Generali	107000	111000
Ass. Torino	104150	109000
Bastogi	4496	4512
Bi Meridionale	—	—
Bi Meridionale	3395	3460
Bi Torino	—	6500
Credito Fondiario	4320	12500
Credito Italiano	—	18100
Fidis	5065	5400
Fondiaria	102500	102500
Immobiliare	—	—
Il Nuovo	—	—

	15	17
MINERALI-ESTRATTIVI		
Fabbr. Eraclea	—	—
M. Bianchi	8800	9100
Montecatini	1710	1790
METALMECCANICI		
Ercole Marelli	2635	2650
Fiat	2810	2830
Fiat	589	605
Ferriere	1464	1477
Franco Tosi	1880	1900
Gilardini	—	—
Ilva	2300	—
Innocenti	1620	—
Magneti Marelli	1205	1205
Necchi	—	—
Pirelli	970	985
Pirelli Risp.	—	—
Riv. Ansaldo	—	—
Safau	2855	2896
Siderurgica Ilva	1950	2070
Siderurgica Torino	4250	4650
ELETTRICI		
Ed. Elba	—	—
Ed. Sicilia	—	—
Elettr. Edison	—	—
F.I.T.	1463	1479
Elettr. Liguri	1245	1290
Elettr. Selt	4135	2911
Elettr. Sic.	2171	2220
Meridionale	1920	2000
Motor Columbus	1970	2075
Vizzola	—	—
ALIMENTARI		
Buitoni	—	—
Cirio	—	—
Cirio Ris.	599	601
Galbani	—	—
Ital. Zuccheri	—	—
CHIMICI		
Montecatini	2660	2710
Montecatini	1875	1915
Montecatini	—	6000
Rumianca	—	—
Saffa	9850	10150
Snia Viscosa	2450	2470
Unione Zucch.	3870	3930
Montecatini	3890	4020
Montecatini	1356	1410
Viscosa	347	347
MINERARIE		
Aquila Anonima Petroli	10250	10400
Aquila Petroli	—	6375
Immobil. Roma	1101	1115
Shell	—	—

A TORINO — La riunione presenta sin dall'apertura una larghissima prevalenza di denaro, con prezzi naturalmente in rialzo e questo rialzo continua, pressochè ininterrottamente, per tutta la seduta.

Particolarmente sostenute Fiat, Montecatini, Centrale, assicurativi. In netta ripresa gli elettrici.

Sulle Viscosa prevalgono i realizi.

Titoli di Stato e obbligazioni bene assorbiti.

Dopoborsa contrastato, con una battuta di sostanziosa seguita da una fase di buona tenuta.

Le azioni Seso sono quotate ex-opzione ed ex-assegnazione gratuita.

Diritti: Sade 72; Seso 968.

Chiusura Buoni del Tesoro novembali 5 1960 lire 101,85.

I premi sono stati ritirati integralmente.

Cambi ufficiali nominali: dollaro USA 618,95; dollaro canadese 639,25; franco svizzero 143,85; corona danese 90; corona norvegese 87; corona svedese 120,05; fiorino olandese 164,50; franco belga 12,40; franco francese 128,60; sterlina G. B. 1720; marco germanico 148,80; scellino austriaco 23,98.

Prezzi informativi: sterlina oro 5600-5800; marengo svizzero 4380-4450; sterlina carta militaria 1750-1770; dollaro carta USA 618-625; franco [illegible] 142,50-141,50; franco francese 124-128,50; oro fino 792-797; argento 19,50-20.

A MILANO — La parentesi festiva non ha smussato la vitalità della Borsa, la quale appare protesa al rialzo, attraverso una seduta vivace e attivissima.

Ancora stamane il denaro ha fatto leva sugli elettrici, specie su Edison, sulle Fiat (che salgono a metà borsa a 2910), sui valori del gruppo Finsider e sui grossi valori finanziari assicurativi.

Qualche contrasto ancora sulle Viscosa che oscillano tra 3000 e 3470.

Negli altri settori i vantaggi risultano diffusissimi; spiccano le Saffa, Pirelli, Liquigas, le Fiaso e altri lassù; più calme le Unione Manifatture.

Chiusura leggermente inferiore ai massimi segnati nella giornata.

Diritti: Seso 350; Gianri 172; Sardi 1700; Meridionali 22.500.

Valori di Stato poco vivaci; intonazione stabile per le obbligazioni.

Ecco le quotazioni di oggi: Mediobanco 103.000; Bastogi 3350; Finelettrica 2443; Fiumare 701; Finsider 1475; Middi 6100; Gim 2970; Invest 5345; La Centrale 19.405; Sviluppo 3565; Ass. Generali 110.250; Fond. Incendio 23.998; Assicurat. Italiano 176.000; Ras 53.010.

Fuori N. Ord. 4250.

Cantoni 42.000; Olcese 4400; Cucirini C. C. 17.450; De Angeli 11.420; Gavardo 5180; Lanificio Rossi 18.000; Rossari e Varzi 44.850; Rotondi 53.800; Tosi 11.580; Un. Manifatture 168.000; Fisac 1577.

Dalmine 2648; Ilva 837; Metalli 6650; M. Amiata 5150; Monteponi 1790; Siele 671.

Bianchi 857; Fiat 2910; Nebiolo 1202.

Dinamo 4050; Edison Volta ord. 8350; Breda 3750; Sarda 7650; Valdarno 4280; Emiliana 3880; Subalpina 4550; Magneti Marelli 2070; Ercole Marelli 998; Romana Elettr. 4150; Seso a. p. t. (assgr) 3241; Sip 2250; Meridionale 1981; Siet 4540; Tecnomasio 3675; Teti «A» 8350; Teti «B» 8350; Unes 1505; Vizzola 5700.

Eridania 5110.

Acdes 8150; Beni Stabili 6450; Immobiliare 1130; Risanamento 10.400; Silos Genova 5700.

Eternit 5800; La Rinascente 600.

Prezzi giunti in ritardo: Chatillon 17.300; Cantoni 13.700; Lanif. e Canap. 2250; Seta Viscosa 3345; Montecatini 4080; Sade 2062; Ciell 4840; Edison 5700; Orobia 2210; Terni 814,50; Dist. Italiane 2455; Romana Zuccheri 650.

Anic 2584; Liquigas 1465; Mira Lanza 23.700; Fibigas 351; Rumianca 2410; Saffa 10.250; Cartiere Burgo 20.750; Italcementi 25.700; Pirelli S.p.A. 2175; Pirelli e C. 1760.

Prezzi informativi: sterlina oro vecchia 5800-5750; sterlina oro nuovo 5800-5750; marengo 4325-4450; sterlina unitaria 1760-1780; dollaro carta 619,75-621,75; franco svizzero 143,50-144,20; franco francese 126,50-128,50; oro fino 793-797; argento 19,40-20,20.

Borsanetto (prezzi ufficiali): dollaro Usa 619,95; dollaro canadese 639,25; sterlina 1738,60; franco svizzero 143,88; franco franc. 126,60; franco belga 12,405; fiorino olandese 164,50; marco germanico 148,88; scellino austriaco 23,9125; peseta spagnola 10,32; escudo portoghese 21,65; corona danese 90; corona svedese 120;

A GENOVA — Mercato fermo, a eccezione delle Viscosa le quali rispetto al listino di mercoledì perdono 940 punti.

Alcuni prezzi: Centrale 12.075; Generali 110.550; Ras 53.500; Meridionali 3555; Nai 21.900; Viscosa 3380; Finaider 1493; Catini 4000; Ilva 846; Fiat 2917.

A FIRENZE — Tutto il mercato registra notevoli progressi, tranne le Viscosa che appaiono ancora realizzate.

Alcuni prezzi: Ferrovie Meridionali 3585; Centrale 12,120; Fondiaria Incendio 14.000; Fondiaria Vita 30.300; Viscosa 3420; Montecatini 4035; Magona 1863; Fiat 2915; Valdarno 4266; Immobiliare 1164.

CRONACA CITTADINA

Riuniti a convegno per concretare l'Esposizione internazionale del Lavoro

Architetti di tutto il mondo a Italia '61

I temi che saranno sviluppati dalle singole Nazioni - La visita al cantiere di corso Polonia

Il gruppo degli architetti ai piedi di una delle ciclopiche colonne ad ombrello

Architetti di tredici nazioni e di tre organizzazioni internazionali che parteciperanno all'Esposizione del Lavoro, si sono riuniti stamane a convegno per concretare la presentazione interna delle singole sezioni in cui è articolata la Mostra. Accompagnati dai loro collaboratori, essi si sono recati nella sede del Comitato per le celebrazioni del Centenario dell'Unità d'Italia, in corso Stati Uniti, dove ad accoglierli erano l'ing. Guala, vice-presidente dell'Esposizione internazionale del Lavoro, l'ing. Dessal, presidente di «To-Esposizioni», ed i funzionari di «Italia '61».

Gli ospiti hanno esaminato i plastici degli edifici in costruzione in corso Polonia, le carte topografiche in cui è dettagliatamente descritta la zona della Mostra, i disegni delle opere più importanti. L'arch. Gio Ponti, coordinatore generale dell'Esposizione, ha fornito le più ampie delucidazioni. Quindi gli architetti hanno raggiunto il vastissimo cantiere per rendersi conto sul posto dei problemi che dovranno affrontare e dello stato dei lavori.

La loro attenzione si è rivolta in particolare all'area in cui sta sorgendo il Palazzo dell'Esposizione internazionale del Lavoro, immensa costruzione che richiede l'impiego di cemento di agenti e di tecnici, di decine di moderni e giganteschi mezzi meccanici, di migliaia di tonnellate di materiali. In questa parte della zona della Mostra, l'attività è particolarmente intensa poichè è necessario costruire un pilastro ogni dieci giorni.

Oltre le gettate di cemento e l'erezione di enormi carpenteria in acciaio, altro lavoro impegnativo è quello che riguarda la creazione di colline e vallette.

Dopo la visita ai cantieri gli architetti si sono riuniti in una sala dell'Unione Industriale, gentilmente offertasi per la traduzione simultanea in diverse lingue. Essi sono delegati delle seguenti nazioni: Danimarca, Germania Occidentale, Gran Bretagna, Jugoslavia, Messico, Polonia, Romania, Svizzera, Unione Sovietica, Stati Uniti d'America; e delle seguenti organizzazioni: Nazioni Unite, Bureau Internazionale del Travail, Comitato internazionale per le migrazioni europee. Erano assenti i rappresentanti di altre nazioni che parteciperanno all'Esposizione, ma che ancora non hanno scelto il tema, e cioè: India, Messico, Polonia, Spagna, Svizzera e Tunisia.

I temi che le nazioni hanno scelto sono: «Il problema della casa» (Danimarca); «Attività ricreative e culturali» (Finlandia); «L'orientamento e la formazione professionale» (Germania Occidentale); «La ricerca scientifica» (Gran Bretagna); «Il movimento cooperativo nell'agricoltura» (Cecoslovacchia); «Le relazioni nell'ambiente di lavoro» (Jugoslavia); «Sviluppo tecnologico e sociale nell'industria petrolifera» (Rumenia); «Lo sviluppo tecnologico nell'industria» (Stati Uniti); «La sicurezza, l'igiene e l'ambiente di lavoro» (Unione Sovietica), «La cooperazione internazionale per lo sviluppo economico e sociale» (U.n.o.); «La legislazione del lavoro» (B.I.t.); «Le migrazioni interne ed esterne e le variazioni demografiche» (C.i.m.e.).

Clamorosa scenata in via Santa Chiara

Coltello in pugno minaccia un agente

La guardia per tenerlo a bada, è stata costretta a estrarre la pistola - Gli uomini della P. S. alle prese con un secondo ubriaco

Gli agenti di turno del Commissariato Moncenisio hanno avuto stanotte parecchio lavoro: son dovuti intervenire alle ore 0,30 e all'1,30 per due ubriachi che si comportavano in modo pericoloso. Il primo, tuttavia, è stato chiesto dal proprietario di una bottiglieria di via del Carmine 22. Un avventore sconciamente ebbro non voleva andarsene, pretendeva farsi servire altro vino e, tenendo una sedia levata, minacciava di spaccarla in testa a qualcuno.

Partivano immediatamente il brigadiere Morra e due agenti. Quando arrivavano nel locale, l'energumeno aveva già frantumato la sedia con un gran colpo sul pavimento. Quando gli agenti varcavano la soglia erano accolti dal lancio di un pesante vaso di fiori. L'ubriaco veniva afferrato saldamente e trascinato fuori per intruda, urlando e divincolandosi, riusciva a liberarsi, si dava alla fuga. Catturato dopo breve inseguimento, doveva essere portato di peso in Commissariato. Qui è stato identificato per Giuseppe Berri, di 53 anni, abitante in corso F. Oddone 10, rappresentante.

Un'ora dopo, altro intervento: stavolta un ubriaco stava mettendo in difficoltà una guardia notturna del Cittadino dell'Ordine. Il violento (Domenico Giulia, di 48 anni, abitante in una locanda di via Belfiore 36, operaio) aveva aggredito in via S. Chiara l'agente, minacciandolo con un coltello. Urlava e vibrava colpi all'impazzata tanto che la guardia era costretta ad estrarre la pistola dalla fondina. Vedendo l'arma, l'energumeno riservava rapidamente e cercava di scappare.

Gli agenti del Commissariato chiamati per telefono dagli inquilini di via S. Chiara destati dalla chiassata, giungevano e dare manforte al «Cittadino» in pochi minuti. Il Giulia, vedendo apparire i poliziotti, lasciava cadere il coltello e piombava in ginocchio, implorando perdono. Anche lo Commissariato ha continuato a fare strepitose, finchè si è addormentato di colpo.

TEMPERATURA DI OGGI	
MASSIMA	+23,9
MINIMA	+17,6

Il Bollettino meteorologico segnala inoltre: temperat. media (notturna): +13; ore 8: +21,4; press. 750,3; umid. 73%. Cielo quasi sereno. Previsioni: qualche nuvola, sopratutto sulle montagne; giornata calda. — Temperature a Cuneo: max. +25,1; min. +16; ore 8: +18,8

Assemblea sindacale dei dipendenti ospedalieri

I dipendenti degli enti ospedalieri torinesi si riuniscono questa sera, alle 20,30, nel salone della Camera del Lavoro per discutere i problemi e le rivendicazioni sindacali della categoria. Gli ospedalieri intendono chiedere un aumento degli scatti periodici di anzianità (dal 2,50 al 3,50%), la riforma del regolamento organico, la corresponsione della 14ª mensilità, l'indennità di cassato servizio (unica), la riforma della cassa pensioni e del trattamento di malattia.

Fra un colpo e l'altro se ne andavano in gita in auto con le famiglie

Alla lieta scampagnata domenicale partecipa l'intera banda di ladri

Il capo della gang aveva in tasca il rotolino dei negativi scattati al Sestriere - Quando è arrestato, tenta di distruggerlo, ma viene sorpreso - Le foto sviluppate in Questura rivelano i volti dei complici

La «Mobile» sta per completare e trasmettere all'Autorità Giudiziaria il rapporto completo sull'operazione conclusasi giovedì scorso con l'arresto dello sviligiatore Celeste Casu. Il solerte meccanico, che girava con una «600 multipla» carica di ferri da scasso e possedeva un alloggio ed un garage pieni di refurtiva, «lavorava» con dei complici: tutti i testimoni che videro la macchina dopo qualche furto notarono tre persone a bordo.

Ora anche i due amici del ladro sono stati identificati e verranno denunciati come presunti complici. Il lato più interessante di tutta l'operazione è proprio il modo in cui la «Mobile» ha potuto scoprire chi sono, dato che il Casu non ha voluto assolutamente parlare.

Lo sviligiatore veniva interrogato nell'ufficio del dr. Valerio. Ormai aveva capito che era inutile continuare a dire un innocente paragiallato, perchè la refurtiva era stata già trovata nel suo alloggio ed inoltre era venuto alla luce un vecchio ordine di cattura a suo carico, con una condanna a cinque anni. Chiedeva di poter fumare una sigaretta, frugava in una tasca, poi in un'altra, trovava il pacchetto ma riprendeva a cercare i fiammiferi.

Uno dei sottufficiali che avevano condotta l'operazione, il brigadiere Mara, osservava l'apparente senza farsi notare, fingendo di essere intento a scrivere il verbale. Gli strani movimenti duravano a lungo: ad un certo punto il brigadiere notava che, in mano del Casu, non c'erano i fiammiferi ma un altro strano oggetto rosso. Se lo faceva consegnare e constatava trattarsi di un rotolo fotografico, un comune 6 X 9, avvolto in carta rosso-nera. La linguetta gommata era stata tagliata con le unghie: evidentemente il pregiudicato stava tentando di aprire il rullino, in modo da far prender luce alla pellicola.

C'era dunque qualcosa di importante nel film. Lo si mandava immediatamente a sviluppare ed il fotografo, quando presentava ai funzionari le copie, diceva, con tono deluso: «Le solite banali foto di una gita domenicale». Ma il dottor Valerio ed il dott. Maugeri le trovavano molto interessanti: nelle istantanee scattate la domenica prima al Sestriere si vedevano, in compagnia del Casu, altri due sottoposti pregiudicati, specialisti in furti.

«Sono vecchi amici. Eravamo andati a fare una gita insieme, con mogli e fidanzate — diceva l'arrestato. — Non c'è niente di male». Nessuno metteva in dubbio che, alla domenica, la «multipla» servisse agli usi più innocenti, ma era legittimo sospettare che i due fossero complici anche durante il «lavoro» settimanale. Due pattuglie andavano subito alle loro case, ma entrambi i pregiudicati si erano già allontanati precipitosamente dopo aver appreso l'arresto dell'amico e le perquisizioni. Tutti questi elementi hanno indotto la polizia a denunciarli come correi.

Negli uffici della Questura, intanto, continuano a sfilare persone che hanno di recente subito furti, per esaminare i cinque milioni di refurtiva recuperata. Rina Martina, titolare del negozio di via Genova 107, ha potuto riavere la biancheria e gli impermeabili che le erano stati rubati il 30 aprile; il trasportatore Franco Rovida, di Novara, ha ritrovato parte della valigia e degli accessori per auto sparitigli con il camion estratteghi il 4 marzo.

Dopodomani in servizio il nuovo pullman «N»

Domenica entra in servizio una nuova linea automobilistica che si chiamerà «N». Il capolinea sarà alla «Casa Ina-Aima», sulla strada che congiunge la Madonna di Campagna ad Altessano, luogo dopo il confine con il Comune di Venaria. Dalla strada di Venaria i pullman percorreranno piazza Stampalia, strada di Lanzo e quindi corso Grosseto fino all'angolo con via Chieca della Salute. Servirà quindi anche tutto il corso Grosseto, finora privo di servizi pubblici.

Il biglietto costerà 50 lire. Sarà però possibile acquistare il «cumulativo», a 45 lire, che consentirà anche di compiere una corsa sulla linea che parte al centro. La sua validità sarà limitata però ad una «fascia» speciale: sul tratto «12» e «N» fino all'incrocio con corso Vittorio Emanuele; sul pullman «Os» e «83» staccato a fine a Porta Nuova. Sul pullman, tuttavia, sarà richiesto un supplemento di 5 lire.

Alloggio svaligiato

Ieri nel pomeriggio, tra le 12 e le 20, approfittando dell'assenza della proprietaria i ladri hanno aperto con chiave falsa la porta di un alloggio di corso Peschiera 53. La porta era chiusa soltanto con il «pozzo giro».

La proprietaria Anna Maria Girardo ha constatato la scomparsa di oggetti d'oro e denaro per un valore complessivo di 300 mila lire. Il furto è stato denunciato al Commissariato San Secondo.

Taccuino del lettore

Domenica la luminaria per la festa della Consolata

Lunedì è la festa della Consolata, patrona di Torino. Già da qualche giorno nei Santuario si svolgono speciali funzioni. Domenica sera ci sarà la tradizionale luminaria. Una banda darà un concerto nella piazzetta antistante la chiesa.

Il giorno della solennità, accolta con particolare devozione dai torinesi, il Santuario sarà aperto alle quattro del mattino. Alle otto la Messa sarà celebrata dal Cardinale Arcivescovo; a mezzogiorno lo stesso monsignor Fossati impartirà la benedizione pontificale dopo la recita di una supplica. La sera, alle 18,30, affluirà per la via cittadina una grande processione nel interverrà l'Arcivescovo, i canonici del Duomo e i parroci, l'Azione Cattolica e tutte le Congregazioni e Compagnie religiose. La processione percorrerà via della Consolata, via Garibaldi, piazza Palazzo di Città, via Milano, piazza della Repubblica, piazza Emanuele Filiberto, via Giulio.

● I dirigenti piemontesi eletti al congresso del popolo europeo hanno tenuto una riunione ieri; erano fra gli altri presenti Domenico Feretti Griva, Giorgio Cansitz, Alberto Cabella, Luigi Richieri, Emilio Bechi, Ada Sibilla, ecc. I delegati si sono impegnati per intensificare la lotta per la convocazione della Costituente europea.

● Per il Centro studi «Amici di Elio Vanni», stasera alle 21 Luigi Granelli parlerà nel «foyer» del teatro Gobetti (via Rossini 8) su «Il tradimento della destra clerico-fascista».

● Il Sindacato medici rurali della provincia di Torino ha organizzato per stasera alle 21,30 in via Viotti 4, un incontro con i rappresentanti delle organizzazioni dei datori di lavoro e dei lavoratori.

● Un movimento per l'unità dei cattolici si è costituito a Torino, in via Bruno Buozzi 18. In un foglio programmatico, il Movimento afferma che «tutte le organizzazioni cattoliche devono essere all'avanguardia per unire, con una direzione unica, tutti i cattolici».

● L'educatorio Duchessa Isabella dell'Istituto bancario di San Paolo distribuisce domani alle 18, presso la sede dell'Unione Industriale (via Fanti 17), le 214 borse di studio, per un totale di dodici milioni, messe a disposizione delle studentesse appartenenti ad istituti torinesi di istruzione superiore, media ed artistica.

● A favore dei ferrovieri ex-combattenti è stato presentato al Parlamento un progetto di legge per assicurare a questa categoria, impedita a partecipare ai concorsi in periodo bellico, la parità di condizioni giuridiche con i colleghi più fortunati.

● Un teatro sperimentale per la lirica sarà allestito a Vigone; in seguito gli spettacoli verranno replicati a Torino.

● La società Olivetti ha bandito due concorsi. Il primo per l'ammissione di 90 allievi reclutati al corso triennale di formazione per meccanici, riservato a giovani nati fra l'1-7-'44 e il 30-6-'46, residenti nelle province piemontesi, con licenza di scuola media o di avviamento; il secondo per l'ammissione di 20 allievi al corso annuale di addestramento per meccanici, aperto a giovani nati fra l'1-1-1942 e il 30-6-1944, residenti in comuni [illegible] la giurisdizione dell'Ufficio di collocamento di Ivrea, che abbiano conseguito la licenza elementare. Domande al Centro formazione meccanici (v. Monte Navale, Ivrea).

● I pullman della Satti fermeranno fra pochi giorni anche alla frazione La Valle di San Mauro. Un accordo è stato raggiunto ieri fra il sindaco di San Mauro e la direzione della Satti.

● Le canzoni di Flora Greco verranno presentate alle 21 in un dancing di c. Massimo d'Azeglio 2, in una serata dedicata al compositore. Canteranno Angelo e Aldo Garofalo, Mirella Carmen e Mauro Gavioli.

● Oggi, venerdì 17 giugno, è il 169° giorno dell'anno. Il sole è sorto alle 4,37, tramonta alle 19,54. E' la festa di San Innocenzo, di San Ranieri, di San Nicandro.

● Riduzioni Enal per il concorso ippico internazionale, per Juventus-Lazio di domani sera e per la gita di domenica a Genova.

Sui teleschermi di tutta Italia

«Ciak» su Rivoli: gli operatori della televisione sono all'opera davanti al Castello

«Campanile sera» giovedì prossimo cerca nuovi campioni in Piemonte

Tocca a Rivoli battersi con Monreale

Mobilitazione dei cervelli: dieci "pensatoi" per aiutare gli esperti - Un medico e un ragioniere per rappresentare la cittadina a Milano

«Rivoli alla ribalta di Campanile Sera». Con queste parole Mike Bongiorno ha messo in moto la complessa organizzazione studiata dalla cittadina piemontese, che esordirà alla tv giovedì prossimo. L'assessore

L'assessore ing. Novelli

all'istruzione ing. Guido Novelli, che dirige le operazioni, è giunto stamane nel suo ufficio municipale con due ore di anticipo. La prima telefonata del giorno è stata una interurbana a Milano. Con i dirigenti della ti l'ing. Novelli ha concordato i preliminari della trasmissione. Poi ha disposto per i collegamenti telefonici sul luogo della contesa, che sarà la piazza alta del Castello, i «pensatoi», la mobilitazione dei «cervelli», lo allestimento del palco e delle tribune.

Da oggi a Rivoli si lavora sul serio per «Campanile sera». L'avversaria di giovedì è Monreale che detiene il titolo da parecchie settimane ed i rivolesi sono decisi a conquistare il trofeo per riportarlo al Nord. Per quanto la scelta dei rappresentanti che devono andare a Milano è stata piuttosto difficile. Dopo un lungo esame sono emersi due nomi: il medico dottor Alberto Papitteri, che si cimenterà con le domande culturali, e il rag. Giuseppe Mestito per l'attualità e l'informazione.

Un punto interrogativo per quanto riguarda la riserva: probabilmente sarà uno studente, forse lo studente in legge Carojoli, «Portavoce in piazza» è l'ing. Sergio Chiavazza, consigliere comunale, è dar man forte agli esperti intervengono gli

Il rag. Mestito al pulsante per lo materie di attualità

Lo studente Carofoli: riserva della squadra rivolese

insegnanti del locale Seminario.

Da stamane una troupe di cinesti della tv di Milano è già all'opera per realizzare il documentario di presentazione su Rivoli. La macchina da presa ronza puntando l'obiettivo sulle bellezze artistiche, sulle ville, sugli stabilimenti industriali e sui richiami turistici della città e dintorni. Il regista Eugenio Giacobbino e l'operatore Sandro Bertani sono accompagnati da un dirigente della Pro Loco, il rag. Federico Cappabianca. Con questo documentario si intende tra l'altro ristabilire una verità storico-gastronomica: i grissini sono nati a Rivoli.

Sino a questo momento non si possono fare anticipazioni sui contendenti collegamenti. Le gare che si svolgeranno in piazza potrebbero comunque riguardare il tiro a volo, un incontro di ping-pong o una gimkana automobilistica. Poichè si prevede una grande affluenza di pubblico anche da Torino, il sindaco conte Antonielli ha preparato un manifesto per disciplinare la viabilità. Gli autobus verranno bloccati all'inizio del centro, mentre le auto dovranno percorrere in senso unico via Piol, piazza Matteotti e via al Castello.

«Campanile sera» ha causato una piccola rivoluzione nel normale andamento della vita cittadina. E' l'argomento del giorno. Tutti sperano che la disfatta dei siciliani avvenga giovedì sera a Rivoli di fronte al castello settecentesco. Il Conte Verde, il personaggio principale della storia rivolese, sta già sfoderando la sua spada.

★ AL CRISTALLO ★
ECCEZIONALE PRIMA
FINALMENTE A TORINO L'ATTESISSIMO CAPOLAVORO DELLA CINEMATOGRAFIA SVEDESE
... LA VERITÀ SULLE RAGAZZE SQUILLO
quelle...
KAI FISCHER
CLAUS HOLM
INGMAR ZEISBERG
IRENE MANN
REGIA di ARTHUR MARIA RABENALT
Si avverte che questo film è per il fumo e per l'azione, è severamente vietato ai minori di anni 16

OGGI ★ NUOVO ROMANO
I SEGRETI DELLA VIENNA NOTTURNA DEL DOPOGUERRA IN UNO DEI FILM PIU' FAMOSI DEL NOSTRO TEMPO, diretto da CAROL REED
IL TERZO UOMO
JOSEPH COTTEN - ALIDA VALLI - O. WELLES
con le indimenticabili musiche di Anton Karas
Da un classico «suspense» di Graham Greene

OGGI ★ DORIA ★ OGGI
CINQUE ORE DISPERATE

GRAN GAITA
Tutte le sere ore 22-4
Attrazioni internazionali
con
I 4 DEL MURETTO

METROPOL
Via Principe Tommaso 6
oggi
James Dean
in
LA VALLE DELL'EDEN
INGRESSO LIRE 300

OGGI al REPOSI
UN GRANDE SPETTACOLO
IN UNA CORNICE DI INCOMPARABILE BELLEZZA
DON MEGOWAN
CHELO ALONSO
HILDEGARD KNEF
in
TOTALSCOPE EASTMANCOLOR
LA STRADA DEI GIGANTI
Leo CARUSO - Dario MICHAELIS - Mario BERNARDI
AMORE E AVVENTURA IN UNA LOTTA INFUOCATA CONTRO UN NEMICO INFIDO E POTENTE

★ IDEAL ★
DOMANI
FRONTIERE DI FIAMME
KEITH LARSEN - BUDDY EBSEN
DON BURNETT - TAINA ELG

VITTORIA ritorna JOHN WAYNE in
UN FILM DI
Cecil B. DeMille
VENTO SELVAGGIO
JOHN WAYNE - SUSAN HAYWARD - RAY MILLAND - PAULETTE GODDARD
TECHNICOLOR
Prodotto e diretto da CECIL B. DeMILLE

OGGI AL CINE
TORINO
La storia di un uomo che distrusse un popolo
Sansone e Dalila
HEDY LAMARR - VICTOR MATURE

OGGI - ARLECCHINO - OGGI
Il primo capolavoro di FEDERICO FELLINI
i vitelloni
con ALBERTO SORDI - FRANCO INTERLENGHI
FRANCO FABRIZI - LEOPOLDO TRIESTE

ALL'AUGUSTUS INGRESSO L. 300
CALZE NERE NOTTI CALDE
con C. ROBERTS - P. ESSER - HILDE SESSAK
Distribuzione: ATLANTIS Vietato minori 18

Bestioline scherzose

La letteratura, il cinema, la televisione, trulasciando la narrativa per bambini, s'interessano spesso agli animali, osservandoli attraverso la lente della favola moralistica o malinconica, o col fumettistico impegno della divulgazione scientifica. Ma vien da pensare che l'animale — a qualsiasi specie e razza appartenga — si presti assai ad interpretazioni umoristiche. Un animale che parli, che pronunzi una battuta spiritosa, sembra adatto ad aprire un mondo di sorrisi più di quanto talvolta non riescano a suscitare le morbidelle con uomini per protagonisti.

Se ne raccontano tante in giro sugli animali che qualcuna merita di essere ricordata, un peccato che vada perduta. Ve n'è che sembrano pensate racchiudere due soldini di poesia, come quella del piccolo porcospino scappato di casa, e che di notte sta camminando piena di paura in un giardino, ad un tratto va a urtare col muso contro una foglia di fico d'India, ed allora felice chiede sottovoce: «Sei tu, mammina mia?». E quell'altra di un topolino riuscito una sera a salire sul divanale d'una finestrino in soffitta, che vede volare nell'aria un pipistrello, e allora emozionato grida: «Mamma, ho visto un angelo!...».

Raccontano che anche gli insetti abbiano le loro scuole, tra i rami d'un'acacia o sotto una grondaia, non si sa. Ma certo è che ad un esame in una di codeste scuole l'insetto-maestro chiese allo studente: «Mi dica, moscerino, quali sono gli animali feroci?», e la risposta fu: «La rondine e il passero». E mi dica ora quali sono gli animali domestici», e la risposta fu: «La pantera, la tigre, il leone, il serpente boa». Il moscerino fu promosso a pieni voti. C'è chi dice d'aver poi udito nel parco di Windsor, durante una notte di plenilunio, un usignolo (notariamente cantante melodico) rivolgersi con queste secche parole ad un rospacchio che gracchiava presso un fossato: «Dica, lei! La pianti un po', con quella musica jazz!».

Può darsi che qualcuno, leggendo queste battute, non creda alla loro autenticità. Però la storia delle tartarughe li danno proprio per avvenuta, in un giorno di calura, tre tartarughe piene di sete si erano recate al bar, dove ordinarono tre bibite di amarena in ghiaccio, come a dire tre granatine. Proprio in quel momento (uori scoppiò un tremendo temporale e fu necessario che una d'esse si recasse a casa a prendere il parapioggia. «Vado io — propose una delle tartarughe —, però dovete promettermi che non berrete la mia granatina». Avuta l'assicurazione, partì. Ma di lì a tre giorni le due tartarughe, rimaste in attesa nel bar, furono tentate, e dopo aver bevuto la propria bibita, si consolarono, e una disse: «Io ho ancora molta sete e propongo di bere la granatina della nostra amica che è via da quattro giorni». Fu allora che dalla porta del bar si udì una vocina che diceva: «Ecco, se bevete la mia granatina, io non vado più a prendere l'ombrella!».

Ad un certo momento, nel dialogo con gli animali, s'inseriscono però anche gli uomini. Lasciando da parte tutti i cani e i cavalli parlanti di cui è ricchissimo l'*humour* di tutto il mondo, specialmente quello inglese, è bene sapere ciò che di recente è capitato ad Orson Welles. Giunto a Parigi, l'attore era andato a rivedere in un cinema in periferia il film «Guerra e pace». Comperò un biglietto anche per il suo famoso cane bassotto a pelo lungo e lo mise a sedere nella poltroncina accanto. Ma il bassotto dopo cinque minuti si addormentò. La maschera del cinema, nell'intervallo della proiezione, disse scherzosamente ad Orson Welles: «Mi pare proprio che il suo cane non si diverta chissàquanto a questo film». «Ma già — rispose l'attore —, è pensare invece che il romanzo gli era piaciuto moltissimo».

L'umorismo è penetrato anche nei negozi dove gli animali preziosi sono messi in vendita. E' recentissima quella di un distinto signore che recatosi in uno di codesti negozi col desiderio di comperare un cane ha chiesto:

«Quanto costa quello grosso e nero?».

«Quindicimila, signore».

«E quello più piccolo bianco?».

«Trentamila».

«E quello lì, piccolissimo e marrone?».

«Centomila».

«Mio Dio. E se non prendo nulla?!».

Sempre nello stesso negozio un altro signore chiese giorni fa alla graziosa commessa:

«Senta, signorina. Io vorrei fare un regalo ad un amico. Ecco, mi sono momento: è un uomo sulla cinquantina ma ben portante, ricchissimo, simpatico, abita in riviera in una villa col parco vicino al mare, senza famiglia, con tre domestici, due automobili e lo *yacht*, e vorrebbe una bestiola che gli facesse compagnia. Che cosa potrebbe consigliarmi, signorina?».

«Bene, signore — rispose con garbo la commessa — che cane direbbe se ci andassi io?». (Si sposeranno tra due settimane).

I bambini, talvolta i più sinceri zoofili, rivelano con gentile ingenuità la loro ammirazione per gli animali nei temi a scuola: «La balena è una grossa bestia che fa le fontane», scrisse nel compito un bimbo di sette anni; e un altro, descrivendo una gita in campagna: «Oggi ho visto un uomo che fabbricava i cavalli. Ne aveva quasi finito uno: gli stava inchiodando i piedi di dietro».

Si è fatto tardi. E per concludere, ecco il trafiletto apparso su un giornale sudamericano nei giorni scorsi: «In seguito al divieto dell'associazione zoofila, l'annunciata corrida è stata sospesa. Al suo posto avrà invece luogo una gara di automobili con guidatori al volante che si scontreranno a cento all'ora».

Gino Pugnetti

SI DISPUTA A NERVI IL "MORTAIO D'ORO,,

Molte liete sorprese al festival dei buongustai

Si svelano segreti della prelibata cucina ligure - In lizza undici osterie delle due Riviere - Un insegnamento utile a tutti: la buona mensa dà non soltanto felicità, ma anche lunga vita

Nostro servizio particolare

Nervi, giugno.

Dal 25 maggio si è svolto a Nervi un campionato che forse non ha precedenti nella storia delle competizioni di varia indole: un festival nel quale non sono ammesse le male stanate, ed, soprattutto, i momenti indigesti. E' il «Festival della cucina ligure», che si concluderà oggi, venerdì. I partecipanti sono undici trattorie tipiche di entrambe le riviere, quella di levante e quella di ponente, da Lerici a Onegiia; alla vincitrice sarà assegnato il «Mortaio d'Oro».

Le équipes di alchimisti delle osterie concorrenti, ciascuna nel giorno assegnato loro, si sono trasferite nella sede scelta per la competizione, il ristorante sito nel suggestivo Parco Grapallo di Nervi (un'oasi di incontaminato paesaggio ligure). Per dare la misura della propria abilità hanno preparato una colazione o un pranzo completo per ottanta coperti, servendolo in tavola ai giudici; vale a dire ai normali avventori e ai membri della Giuria, gli uni e gli altri investiti del diritto di voto. Un ingegnoso [illegible] di votazione ha impedito che nelle votazioni potesse infiltrarsi l'insidia che più di ogni altra è odiosa sia nei festival: l'adulterazione.

Lo scopo della gara è consistito in primo luogo nel riportare agli onori della ribalta la Cucina ligure, affascinante fata i cui meriti, purtroppo, sono stati soltanto a una minoranza di intenditori; ma la finalità più vera e maggiore è di portata ben più ampia, risponde a un tema drammaticamente attuale, che interessa il gran pubblico e che si può riassumere nella proposizione: «Se volete difendere la serenità dello spirito e la piena efficienza del corpo, imparate a penetrare i segreti della buona e schietta cucina, riducente l'olfatto e il palato i quali, se portati ad un alto livello di intelligenza, diventano un'arma potente nello scoprire le sofisticazioni degli alimenti; essi infatti riportano successi là ove falliscono perfino le analisi chimiche e gli apparecchi scientifici».

Filosofia della mensa

E' bene spiegare che codesta impostazione rispecchia fedelmente la idea del presidente della Giuria del Mortaio d'Oro, il dott. Beppe Gavotti, che è anche presidente della Delegazione per la Liguria dell'Accademia Italiana della Cucina.

Il marchese Gavotti è un buongustaio, lo ammetto; anzi, pur con il freno della discrezione, ne vanto; ma preciso ciò che si deve intendere per «buongustaio»: un intenditore che non ha nulla a che vedere con il mangione, uno spirito critico «che non è tratto in inganno nemmeno da esperte manipolazioni cui a volte abili cuochi ricorrono per nascondere le inferiori qualità delle vivande, scarta molti piatti da altri avidamente trangugiati, preferisce saltare il posto anziché nutrirsi di squallidi cibi presentati con nomi pomposi; è volta meravigliato gli inesperti preferendo il baccalà alla provenzale o il piccione al posto di pollo».

La mèta cui il buongustaio deve tendere, secondo Beppe Gavotti, consiste non nel costoso, nel lussuoso, nel vistoso, ma nella genuina schiettezza; gli ideali della buona cucina si debbono scoprire non nei sontuosi banchetti architettati nel lusso dello snobismo, ma nei pasti alla portata di tutti. Per esempio, egli talora si dilletta nel [illegible] nelle umili trattorie frequentate dai camionisti gli invitanti piatti confezionati con [illegible] arte tradizionale. La cordialità di un buon pasto, a suo parere, ha un significato anche spirituale; e, infatti, egli scorge le possibilità di coesione familiare offerte dalla mensa ornata da gradevoli cibi; auspica il ritorno dei tempi in cui alle spose [illegible] insieme ai doni nuziali si offrivo un buon libro di cucina. Mi diceva: «Il tempo trascorso a tavola nell'intimità può dar motivo a un rinsaldarsi di affetti», e mi ricordava un episodio citato da Leone Gessi nel divertente volume «Sosta del buongustaio».

Secondo codesto autore, San Giovanni Bosco, apparendo in sogno a una giovane sposa che, bisognosa di conforto e di consiglio in una difficile situazione con il proprio marito, si era a lui raccomandata, le consigliava testualmente: «Fa trovare a tuo marito il pranzo e la tavola ben preparati e diverrà migliore». La donna, seguito il consiglio del Santo, in meno di un mese riebbe in casa la pace desiderata.

Il concetto di rendere la buona cucina accessibile a molti trova la sua ragion pratica nel regolamento del Mortaio d'Oro, là ove si stabilì che il prezzo di ciascun pasto non deve superare le 3000 lire. E' vero: in sé e per sé la cifra non è esigua; ma bisogna rammentare che nel festival di Nervi più specialisti della Cucina ligure sono stati chiamati a una specie di gran parata; come avrebbero potuto dare prova della propria bravura se nell'imporre e nell'attuare le liste delle portate fossero stati paralizzati da limiti troppo rigorosi?

La Cucina ligure ha brillato nelle prove di Nervi. Citiamo rapidamente qualche esempio, nei limiti che ci sono consentiti dallo spazio. Fin dalla prima giornata, che vide in gara la trattoria del «Duca» di Bogliasco, comparve in scena il celebre «pesto», uno dei cardini della gastronomia della regione. Un premio speciale è stato messo in palio per onorare chi sfoderò più bravo nel preparare la singolare salsa, fragrante nel profumo e delicata nelle tinte, peraltro «pazientemente pestando nel mortaio le aromatiche foglie dell'assolato basilico con pochi cristalli di sale si mantiene appunto quel colore verde tenero che il continuato non dovrà perdere anche quando il duro pestello la avrà macerata con aggiunta di più o meno aglio e di formaggio più o meno forte, secondo i gusti, in una mantecosa che soltanto l'olio crudo della Riviera diluirà a consistenza cremosa».

Ma il «Duca» ha anche stimolato i gastronomi con la misteriosa salsa recante il suo nome: la ricetta è un segreto, il che non deve meravigliare, perchè i cuochi, in Liguria come ovunque, sono come gli alchimisti: gelosissimi delle proprie ricette.

Allenarsi impossibile

Nella seconda giornata, Italo e Augusto Gazzolo, padre e figlio, del Ristorante Stella di Portofino hanno portato alla ribalta i «pansotti», ravioli magri che sono una specialità della Riviera di Levante, e cioè di Recco, là ove sulle pendici dei monti affacciantisi sul mare crescono le cinque qualità di erbe aromatiche che, bene amalgamate in una delicata e deliziosa sinfonia di sapori, costituiscono il ripieno. Sono conditi con salsa di noci, un'altra specialità locale che nasce dall'incontro, sul mortaio, delle noci con l'aglio, il basilico, il formaggio e la «prescinseua», il famoso latte cagliato che solo alla lontana è cugino del yogurt; infatti mentre questo appartiene al razionale e meticoloso mondo della dietetica, quello brilla nel cordiale orizzonte della gastronomia.

Le tradizioni dell'antica Liguria vivono nella sua cucina; se ne avvidero i convitati della terza giornata quando dal ristorante «Giovo» di Genova ebbero servito in tavola la zuppa alla «shira». E' una minestra di trippe, che si rinnuova ai cibo che in tempi remoti mangiavano gli abiori in frotta e furia, nella premura del loro sgradito lavoro. Ma, a furia di frequentare imbroglioni gaudenti e ghiottoni, anche gli abiori impararono a ingentilire i propri cibi; alla loro zuppa introdussero certe raffinatezze per cui esse, affrancandosi da ogni infimo carcerario, è giunta fino a noi, in fama di prelibatezza.

Le grandi idee si dimostrano tali grazie alla loro attitudine al proselitismo. Così è dei piatti più famosi. Vediamo il caso del pesto, che già abbiamo avuto occasione di decantare. Nella suscita ispirazione non solo nei liguri, ma anche nei «forestieri». Se ne è avuta la prova il giorno in cui nel Parco Grapallo si mise al lavoro l'équipe di Ferrer al Borghetto Santo Spirito. Si vide un giovanotto asciutto e olivastro, intento al martello; era «Rosario portiere straordinario», vivente esempio delle alleanze che si rendono possibili in virtù della celebre salsa. Rosario è siciliano; giunto in Liguria fu affascinato dall'arte del mortaio; ci si dedicò con tanto successo da meritarsi l'appellativo di ligure onorario.

I volti accigliati di questi membri della giuria ci dicono che ci sarà non una condanna, ma un plauso

La stagione dei buoni umori

Accennando a Ferrer dovremmo parlare della sua «picaggia», una specie di fettuccine, senza uovo per meglio spanarsi con il gusto del pesto, ed elogiare altri capolavori; abbiamo invece un piccolo fatto che dà fiducia fino a quel punto alcuno sinonimi i termini «buona cucina» e «schiettezza del tempo antico»: in tavola fu servito pane casereccio, cotto in forno di mattoni, con fuoco di legna.

Costantino Vattuone della «Scalinata» di Cavi di Lavagna presentò i muscoli ripieni, curiosi anche per il loro aspetto esteriore. Al momento della preparazione le due valve di ciascun muscolo vengono spezzate; alla fatta, il nuovo introduce nell'interno un pieno che si rivelerà alla classica tradizione ligure — impasto di pesce, formaggio, uova, verdura. Di nuovo richiusa, la conchiglia è affidata per la cottura a un brodetto di pesci tritati e di polpo.

La più antica trattoria presentatasi alla gara è stata quella di «Ciochetti», fondata da Angelo Ponco cento anni or sono, a indicare il clima patriarcale sarà sufficiente un particolare: la cucina sono sempre al lavoro «la bambina di Ciochetti», un seggetto il cuoche l'osservano argutamente un buongustaio), la cui statura complessiva supera di un bel po' la mezza tonnellata.

Tra i grossi calibri bisogna includere Agostino Salvo dei «Cacciatori» di Camogli. Egli ha ricordato come la girandola degli antipasti appartenga alla tradizione gastronomica della Liguria e come nella sua [illegible] i pochi dominano sovrani abbiano tuttavia conquistato gloria pietti quale il «citeliu da fatte del Monte Grande», il cui fascino deriva da molti fattori, tra i quali primeggia l'arte della cottura nel vino. A completare la parata delle trattorie, ricordiamo l'«Italia» di Lerici, l'«Aurelio» di Nervi, l'«Europa» di Noli, e l'«Inca» di Portovenere.

Il festival del Mortaio d'oro ha suggerito uno slogan che, per buonsenso, batte il famoso: «Burro, non cannoni!». Esso suona: «Non militi, trattori». E' un motto lieviente. Si addice alla campagna a favore della meccanizzazione agricola; ma è valido anche per la gastronomia, se alla parola «trattori» si attribuisce il vero e originario significato di «proprietari di trattorie».

Furio Fascio

Cucina tradizionale russa per i romani

Ugo Tognazzi ed Ilaria Chanel colti dal fotografo mentre danzano in occasione della inaugurazione di un nuovo locale, a carattere esotico, nella zona dell'EUR. Si tratta di un ambiente caratteristico nel quale i romani potranno gustare i cibi tradizionali russi

Ieri gran giornata per il turismo sulla Riviera Ligure

L'Aurelia fra Genova e Rapallo congestionata dal traffico di tremila auto

In più punti la strada è rimasta intasata per incidenti - Si vuole invitare Eisenhower a Rapallo per l'inaugurazione di un nuovo magnifico campo di golf Tutti i "campings,, già al completo - Temperatura estiva: 30 gradi all'ombra

Rapallo, venerdì sera.

Il grande afflusso di turisti italiani e stranieri, registrato ieri sulla Riviera di Levante (a Camogli, prima di mezzogiorno, erano giunti circa duemila gitanti) ha messo in luce, una volta di più, l'insufficienza delle comunicazioni.

In quarantotto ore 6000 automezzi — oltre ad un centinaio di pullman — erano usciti dalla stazione terminale dell'autostrada della Valle del Po: metà di questa fiumana di macchine si era diretta a levante imboccando l'unica via che collega Genova alla riviera, l'«Aurelia». La strada, ieri, è rimasta intasata più volte in diversi punti: alle 11, una colonna di trecento automezzi, pullman e motociclette, era ferma fra Recco ed il Passo della Ruta a causa di un incidente fra una «Wolkswagen» ed un autobus; altrettanto è avvenuto nei pressi di Sori e sulla strada panoramica per Portofino.

A Rapallo la stagione è già iniziata. Tutti gli stabilimenti balneari sono aperti ed è cominciata anche l'attività estiva del golf. Un nuovo campo da 18 buche sarà inaugurato nel pieno della stagione: l'Azienda di soggiorno ha invitato il presidente Eisenhower o la sua consorte. La presenza di «Ike» è tutt'altro che certa; non mancheranno, invece, i duchi di Windsor che, come ogni anno, prenderanno alloggio all'«Excelsior». Era corsa voce che sir Laurence Olivier avesse affittato una villa in collina, per l'intera stagione estiva: non risulta, signora, che il celebre attore abbia intenzione di trasferirsi sulla riviera ligure; egli, comunque, sarebbe ospite, a Portofino, di sir Alan Murdock, pari d'Inghilterra, e proprietario di due grandi ville.

E' giunto, invece, l'industriale inglese David Orloff con il panfilo «Namur II» proveniente da Cannes. Orloff, che è amico da vecchia data dell'attrice Michèle Morgan, ha invitato un gruppo di torisi francesi sul suo panfilo, ancorato nella baia di Paraggi. Durante la visita del «Namur II», ha mostrato ai suoi ospiti una vaschetta con bellissimi pesci orientali che sua personalmente.

Il movimento dei turisti stranieri è in sensibile aumento, rispetto allo scorso anno. Il «Camping internazionale» di Riva Trigoso è già esaurito: i posti di cui dispone, bastanti per 140 persone, sono tutti occupati sino alla fine del mese. Una decina di «globe-trotters» svedesi, giunti ieri in auto da Genova, si sono accampati sulla spiaggia, piantando la tenda a ridosso delle loro vetture.

Il caldo ieri nel Tigullio è stato estenuante: il termometro segnava a mezzogiorno gradi 29,3 a S. Margherita Ligure, 29,1 a Rapallo, 29,3 a Chiavari, 28,1 a Zoagli, 27,8 a Camogli.

L'affluenza di turisti ancora modesta nel Verbano

Stresa, venerdì sera.

(a.) Il turismo sul lago Maggiore è quest'anno, come del resto capita sempre, influenzato dagli umori del tempo. Il fattore meteorologico, in altre parole, ha un'importanza notevole sull'afflusso dei turisti, specialmente di quelli stranieri.

Prendendo come pietra di paragone Stresa, che è la sede del turismo sul Verbano, possiamo dire — e i dati sono quelli dell'azienda autonoma di turismo e soggiorno di Stresa — che fino a questo momento il movimento turistico sul lago Maggiore ha segnato rispetto allo scorso anno una flessione del 20 per cento.

Gli esperti e gli stessi albergatori non ne sono però eccessivamente preoccupati: accusano il tempo (il lungo inverno prima e la pioggia e i frequenti temporali poi) e sperano nel sole, certi come sono che il sole e l'azzurro del nostro cielo contribuiranno in breve a far colmare i vuoti e far risalire i grafici al livello normale.

Qualcuno nell'alto lago è invece meno ottimista, ma si tratta di isolati, di gente che, oltre al fattore meteorologico, mette sotto accusa la peggiorata situazione politica internazionale e incita il progressivo decadimento del turismo tradizionale a favore di quello condotto volante, in modo sempre più ai nostri giorni per il progressivo intensificarsi della motorizzazione e per la mania diffusa di vedere tutto e presto.

Forse qualcosa di vero in tutto questo c'è e può darsi che la diminuita presenze negli alberghi siano compensate anche largamente dagli introiti recati dal turismo nuovo, quel turismo veloce che le grosse colonne motorizzate italiane e straniere e i pullman portano ogni giorno nei vari centri del lago.

L'inventario del patrimonio del campione

Coppi aveva in banca sei milioni di depositi

Novi Ligure, venerdì sera.

Nel pomeriggio di oggi sarà proseguito l'inventario delle attività e delle passività lasciate da Fausto Coppi. La riunione, tredicesima della apertura della successione e probabilmente conclusiva, si terrà presso il notaio Antonio Vexina, incaricato dal pretore di Novi Ligure, dott. Bruno Cormio, di formare la massa dei beni del campionissimo, presenti l'avv. Domenico Timò, di Alessandria, in rappresentanza della figlia legittima Marina e della vedova Bruna Ciampolini, il notaio Mario Borghero, di Novi Ligure per il piccolo Angelo Fausto ed il sindaco di Castellania, signor Giuseppe Coppi, zio di Fausto e già suo procuratore generale.

Attualmente le attività accertate ammontano a circa 106 milioni e le passività a quasi 102. Il residuo attivo non è però di 4 milioni appena, poichè si sarà addizionato il valore (pare di circa 15 milioni) di quanto ritrovato a Villa Carla nell'ultima perquisizione effettuata dai carabinieri di Novi Ligure (quadri di autore, tappeti persiani e cinesi, servizi da tavola e da tè in argento ed avorio), beni che si trovano tuttora a Villa Carla sotto sequestro e affidati in custodia alla signora Giulia Occhini.

L'inventario del patrimonio di Fausto Coppi dovrà essere ultimato entro il prossimo 15 luglio, data fissata dal pretore di Novi Ligure al notaio Vexina. Nella riunione odierna saranno esaminate alcune fatture insolute per complessivi 3 milioni e delle sopravvenienze attive (circa 8 milioni) che erano depositati presso un istituto bancario e ricuperati).

SPETTACOLI A TORINO

TEATRI E RITROVI

Prezzi: biglietti salone La Stampa, *v. Roma ang. c. Korbelo, tel. 53-115*

Carlo Università (v. Po 17). Ente Regioi: domani, ore 21,15: 6° Concerto sinfonico. M° Giulio Gadda. Libero ingresso.

Teatro dell'Officina: 21,15 «Non si fa la guerra» (lettere condannati a morte, poesie, canzoni di Brecht).

Museo del Cinema (Palazzo Chiablese): orario 10-12 e 15-18.

Promotrice Belle Arti, Valentino: Espos. busian. Ore 10-12 e 15,30-19.

At Florida Club (p. Solferino, tel. 42-823): 21-1 Compl. M. Di Nunzio e i «5 Marina 6», canta G. Galassi.

Chalet, Valentino: 21 Or. Massari.

Fun Dance: 17 e 21 Whisky a gogò. Aria cond. L. 500 consum. compr.

Gay Salva: tutte le sere ore 21-3. Festivi 16 e 21 Silvano Tartarella.

La Caselle, Stupinigi: Ristorante-Danze. Lanfranco e la sua Orch.

La Cicala Danze: 21 Ferrarons.

Pagoda: 21 nuova orchestra Orch. Labardi, c. M. Carmen, M. Gavioli

Colombia Danze: 22-4 Attrazioni.

La Parrocchetta (via Gallo 16): Attrazioni, Orchestra «I Pilsnon».

CINEMATOGRAFI

Ambrosio: «Battaglia segreta di Montgomery» con John Mills e Cecil Parker. Plaza L. 400.

Astor: «Italiani all'inferno».

Corso: «Duello all'ultimo sangue» in technicolor con Rock Hudson e Donna Reed. Ingresso lire 400.

Cristallo: «Quello...» con Kal Fischer, Claus Holm e J. Reisberg.

Doria: «Cinque ore disperate» a Stephen MacNally, Colorn Gray.

Ideal: «Larry agente segreto» con E. Constantine, C. Lee, D. Addams.

Lux: «La singlana del sole» con Y. Ishihara, M. Tsugawa. Ingr. 400 Ultimo giorno.

Repubblica: «La strada dei giganti» sc. col., Don Megowan, C. Alonso.

Romano (zona cordile.): «Il terzo uomo» con Alida Valli, Orson Welles e J. Cotten. Ingr. L. 400.

Vittoria: «Verso selvaggio lochi» con John Wayne, Susan Hayward e Ray Milland. Ingresso L. 400.

Ariston: «Signori si nasce» scope, Totò, P. De Filippo, Delia Scala.

Ariecchino: «I vitelloni» F. Fabrizi, A. Sordi e F. Interlenghi.

Augustus: «Calze nere notti calde» Cora Roberts, Paul Esser e Hilde Sessak. Vist. min. Pt. L. 300

Maestoso (v. Fr. Tommaso 6, tel 652-470): «La valle dell'Eden» sc. loc., J. Dean, J. Harris. Ult. 22,30

Nazionale: «Il boia» R. Taylor, T. Louis, F. Parker. Ingr. L. 300.

Torino: «Sansone e Dalila» tech., Hedy Lamarr, V. Mature. Ap. 10.

Alessandra: «Julia» con Patti Pascale e Daniel Gélin

Alfieri: «Agosto donne mie non vi conosco» Carotenuto, De Luca.

Capitol: «Uomo che ingannò la morte» tech., C. Lee, Vlad. min.

Vittoria: «Uomo che ingannò la morte» tech., C. Lee, Vlad. min.

Fiamma: «Le orientali» sc. tech. con Nerwa Fauni e Chieng Yin.

Hollywood: «Pallottola senza nome» sc. col., A. Murphy, J. Evans.

Kaffel: 1ª asico. Città Torino «Un misterioso per Voi» e spet. Varietà con Alani - Drey - Silver Display, Ruby-Ball, C. Garlino 16.15-21,15.

«Ultimi giorni di Pompei» tech.

Massimo: «Il rossetto» con Pierre Brice, Georgia Moll, Pietro Germi

Principe: «Capro espiatorio» Alec Guinness, B. Davis, N. Maurey.

Ranaudo: «Rommel chiama Cairo» con Peter Van Eyck, B. Miller.

Statuto: «Il rossetto» con Pierre Brice, Georgia Moll, Pietro Germi

Adriano: «Missione diabolica».

Alcione: Terrore maschera rossa: Ily, Beniamino Maggio 15.15-21.15

Alpi: «Katia regina senza corona» tec., Romy Schneider, C. Jurgens.

La Perla: «I sette ladri» scope, S. G. Robinson e Jean Collins.

Regina: «Nei duri» Buscaglione, Scilla Gabel, Totò, Bice Valori.

Astì: «L'impiegato» N. Manfredi, Rossi Drago, A M. Ferraro. Ap. 14

Crocetta: «Ballo asciutto» vist. tech., Jerry Lewis, M. Maxwell.

Olimpia: «Texans col., L. Mariano

Pax: «Anonima amicizia».

Porta Nuova: «Onda e «La chiamavano cavalcata. Aperi, ore 10, s. Feliz» «Mondo nelle mie braccia» tech., G. Peck, Ann Blyth.

Moderno: «Quella psicopata» e «Braccio di ferro» in technicolor.

Piemonte: «Rimorso segreto» il sole» con Jennifer Jones.

San Carlo: «La mia terra».

Spezia: «Il diario di un condannato» tec., R. Hudson, J. Adams

Dina: «Ultima spiaggia» con G. Peck, A. Gardner, A. Perkins.

Dora: «Giganti del mare» tech., Gary Cooper e Charlton Heston.

Rama: «Il matatore» V. Gassman, A. M. Ferrero, F. De Filippo, Gray

Alba: «Quanto sei bella Roma» col., Claudio Villa, L. De Lucs.

Ambra: «Battaglia di Maratona» col., Steve Reeves, M. Demongeot

Apollo: «Frontiera a Nord-Ovest» scope tech., K. More, L. Bacall.

Cassino: «Morti di paura» J. Lewis, D. Martin; «Sierra Baron» col.

Edera: «C'era una volta un piccolo naviglio» con Jerry Lewis.

Eridano: «Diario di Anna Frank» scope con Milly Perkis, S. Winters Segue: «Tom e Jerry» a col.

Gropa: «I cosacchi» technicolor.

Radium: «Legioni di Cleopatra» tech., L. Christal e C. Marshall.

Vittoria: «I cosacchi» tech., Edmund Purdom e Georgia Moll.

Alaska: «Baccanali di Tiberio» in tech., Chiari, Tognazzi, A. Lane.

Bernini: «Tempi duri per i vampiri» col., Rascel, Sylva Koscina.

Elios: «Intrigo internazionale» tech., Cary Grant, E. M. Saint.

Excelsior: «Grande circo» tech., V. Mature, R. Burton, R. Fleming

Mazzini: «Jessilto», colori Lux Marques, J. Tordesillas.

Odeon: «David e Golia» sc. tech., Orson Welles, E. Rossi Drago.

Sisi: «Agli ordini del re» scope col., E. Rossi Drago, J. Marais.

Adua: «I magliari» P. Lee, Sordi

Aurora: «Tolò Peppino e le fanciulle» Totò, P. De Filippo, Riva.

Brenta: «Apocalisse sul fiume giallo» col., A. Ekberg, Marshall.

Chieri: «Quanto sei bella Roma» Claudio Villa e sc. De Luca.

Edelweiss: «Agi Murad diavolo bianco» scope tech., Steve Reeves

Fortino: Lungo fiume rosso, Daya Malee; «Ancora una volta con sentimento» col., Brynner, Kendall.

Nardi: «Qualcuno verrà» sc. tech., F. Sinatra, D. Martin, Mc Laine.

Palermo: «Ossessione di donna» scope, Susan Hayward, S. Boyd.

Splendor: «Legioni di Cleopatra» sc. tec., L. Christal, C. Marshall.

Riposi: E.N.A.L. — Adriano, Faro, Alessandra, Torino, Hollywood, Maffei, Alpi, Statuto, Principe, Alcione, V. Veneto, Maestoso, Trifula, Odeon, Maior e Viora.

Fenomeni astrali e previsioni generiche: Luna in Ariete e in trigono a Giove, quadrato con Mercurio, sestile al Sole, Venere, congiunto a Marte e Marte a Giove. Dovrete superare certi pregiudizi, e ne uscirete vittoriosi. Per evitare di farvi mettere il bastone fra le ruote, converrà agire in silenzio. Reattività straordinaria. Chi vi vuol bene aspetterà le vostre decisioni. Qualche malumore nervoso e ai denti. Tipi: **Vergine, Toro e Capricorno.**

Vergine — *Lavoro:* badate di non cedere all'impulsività, proprio all'ultimo momento. Sarà bene rendere una rispettosa visita a chi sa in modo il vostro avvenire. - *Vita affettiva:* dovrete pur chiarire l'equivoco e assolvere la persona che avete ingiustamente condannato. Voi pretendete troppo dagli altri. - *Salute:* siate oggi sgevoli, finalmente i malanni vanno rivolvendosi. Converrà alutare l'organismo con massaggi e rilassamenti.

Toro — *Lavoro:* si accentueranno le occasioni per un incontro appassionato, che può finalmente incrementare le vostre entrate, e sviluppare i piani di lavoro. - *Vita affettiva:* avete detto delle parole poco convenienti: occorre rimediare al più presto. Si può essere franchi, ma non offensivi. - *Salute:* fate delle decentrazioni per acquistare serenità fisica e psichica. Sollecitate di poco la vostra sportività con l'arte di Esculapio.

Cancro — *Lavoro:* precauzione e perseveranza avvieranno la vostra attività verso una fase di sicurezza e di stabilità. Nell'insieme nulla di nuovo, ma una maggiore armonia. - *Vita affettiva:* cercate di essere meno bruschi e categorici: mettete da parte l'orgoglio che guasta la pace nei rapporti cogli amici e con la persona amata. - *Salute:* le gambe continueranno a essere il punto nevralgico, ma dei leggeri massaggi dal basso verso l'alto vi daranno del sollievo.

Ai nati sotto l'Ariete: in autunno il magnetismo personale può una felice trovata. Approfittatene dove vorrete. Semolli: finalmente arriverà il premio. Rafforzate il controllo sui cooperatori. Tonificate i bronchi. Cenere: rafforzate il vostro spirito organizzativo; alimentate il fuoco della fornace con del buon carbone. Ritorno graditissimo di una persona. Lenner: importante riunione alla quale parteciperete con soddisfazione. Moderate la franchezza, perchè possano carpirvi dei segreti. Bilancia: sarà bene agire subito e con sicurezza, meticolosi al ritardo. Scorpione: da come agirete nella mattinata dipenderà lo sviluppo dei futuri favori. Nel campo affettivo prendersete una decisione ferma. Sagittario: dopo la conferma di una confessione, saprete la via da percorrere senza sbandare. Il legato è affaticato, spazzatelo di cuoio. Acquario: una persona bruna vi aspetta da diversi giorni. Viaggiatela sarà certamente un buon Moderatevi nelle spese di casa. Pesci: se vi esponete al freddo e all'umido, peggiorerete le vostre condizioni di salute. Commozione per un arrivo inaspettato.

T. Palmidessi

RACHELE

«Ascolta, ascolta, Israele...»

XXXVII — *Dopo aver tentato invano di ricuperare la sua salute, Rachele, afflitta dalla tubercolosi, si ritira a Cannes nella villa di Barkou e Cannet. Gabriele Aubaret viene spesso a trovarla e non abbandona il proposito di farla convertire al cattolicesimo. Il vescovo ha autorizzato il più ufficiale a somministrare egli stesso all'ammalata il Sacramento del battesimo.*

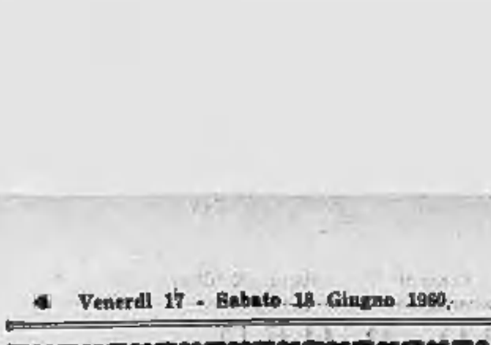

Il giorno stabilito, Gabriele Aubaret arriva con l'acqua benedetta. Egli viene lasciato solo con Rachele. « Dopo ascoltato, con le palpebre socchiuse, qualche parola di [illegible], Rachele si appresta a porgere la fronte all'acqua battesimale — racconta Pléchaud nel suo bel libro sull'attrice. — Ma improvvisamente, al cadere di passi sul pianerottolo, Rachele solleva la testa. Il principe Gerolamo Napoleone entra. Dopo esserci irrigidito nel saluto militare, Aubaret non può che ritirarsi ». Tanto più che il principe, anticlericale dichiarato, non avrebbe sopportato l'abusivo zelo cattolico del giovane ufficiale. Per Natale, Rachele aveva fatto preparare diciassette cestini di dolci da man-

dare a diciassette amici scelti. Ella vi aveva aggiunto dei biglietti di auguri. « Mettiamo la data del 1° gennaio — aveva detto l'attrice. — Mi sembra che così sarò costretta a vivere fino allora ». La notte del 2 al 3 gennaio 1858, Rachele detta le sua ultima volontà. Ella si solleva un po' nel letto per firmare e mormora: « Mia povera Rebecca, sorella adorata, sto per rivederti. Come sono felice! ». Prendendo il fazzoletto rosa che ha attorno al collo, lo porge a Sarah dicendole: « Lo darai al principe Napoleone ». Poi distribuisce

qualche regalo ai suoi familiari. Nel corso della giornata del 3 gennaio, l'ammalata ha frequenti crisi di soffocamento. Alle 10 di sera, il dottor Tampier, che era arrivato il giorno prima, — per constatare che non vi era più alcuna speranza — dice a Sarah Félix: « Rachele ha perduto la conoscenza. Si avvicina l'ultimo momento... ». Immediatamente, Sarah introduce nella camera dell'ammalata dodici correligionari che, su sua richiesta, il concistoro israelita di Nizza le ha inviato. Essi aprono il Libro Santo e recitano le preghiere funebri. Rachele si risvina, il suo viso sembra rischiarato dalla luce eterna e la sua voce si unisce a quella dei recitanti per pronunciare la rituale implorazione: « Ascolta, o Israele, il Signore nostro Dio, il Signore è uno! Va dunque dove il Signore ti chiama, va, e che la sua misericordia sia su te... Affrettati Dio, tu, Agita d'Israele, libera la tua anima!... ». Pochi istanti dopo, Rachele esala l'ultimo respiro. I funerali dell'illustre attrice furono celebrati a Parigi il lunedì 11 gen-

caio 1858, alla presenza di una immensa folla. Geffroy, della Comédie-Française, Augusto Maquet, degli Autori drammatici, il barone Taylor e Giulio Janin tenevano i cordoni del carro funebre. Giacobbe e Raffaele Félix, col piccolo Gabriele, figlio di Arturo Bertrand (il giovane Alessandro Walewski non aveva potuto giungere in tempo dal suo collegio svizzero) seguivano il feretro. Fra i presenti si notavano Virginia Déjazet e la signorina Georges, l'attrice che Rachele aveva eclissato.

FINE

DA DOMANI: L'imperatrice Teofano

ANNUNCI ECONOMICI

Il prezzo di questa tariffa speciale dell'ultima copertina anticipatamente alla Pubblicità Stampa (via Roma 80, Torino) per contanti o vaglia, o mediante versamento nel conto corrente postale numero 2/12356 Torino. Ritira ricavato del prodotto del numero delle parole (minimo dieci, aggiungendo la gratificazione) per la tariffa della Rubrica addatta all'argomento, con l'aggiunta delle tasse in ragione del 7 % globale. Per inserzione in data fissa, il doppio della tariffa di rubrica.

Tutti gli avvisi vengono pubblicati ne « La Stampa » ed in « Stampa Sera ». Non sono ammessi annunci che contengono una o più lettere iniziali non indovinabili all'evidenza, richieste di denaro a francobolli anche solo per la risposta.

Coloro che desiderano rimanere ignoti ai lettori possono utilizzare il nostro servizio cassetta aggiungendo al testo dell'avviso la frase: Scrivere Pubblicità Stampa n. . . . . Torino, computata per cinque parole. In tal caso all'importo dell'intero annuncio dev'essere aggiunto il solo diritto cassetta in lire 100 per decade, ed un deposito di lire 500 per il rimborso delle spese di recapito della corrispondenza a coloro che non possono eseguire il ritiro presso i nostri uffici.

Le corrispondenze indirizzate ad una cassetta non possono contenere documenti, valori, mezzi di propaganda; debbono essere inviate per Posta e sono respinte se caricate o raccomandate. Non si assume, comunque, nessuna responsabilità per quanto eventualmente attinente alle lettere.

COMMERCIALE L. 100 per parola

ARMONIZZAZIONE orologi sincronizzati trapani bilanciari presso parecchi marca Tabacchi, Valeggio 4. A44618

ASCENSORISTI edile chiodi, corde, tavolini, ombrelli, affissi. Secchetto Raffaele 2. 38166

COMPRESSORI aria ogni tipo, nuovi, occasioni, permute, rateazioni. Silter, via Africa 32, telef. 683-076. 813

CONFEZIONAMENTO (ristrutturazione di) distribuzione pubblicare depilatorio opuscoli reclame prodotti attrezzatura organizzazione [illegible]. Via Valenza 15, Telefonare 389-325. A50681

MOTORI trasformatori [illegible] dinamo gruppi elettrogeni. Luparia, Chieri 80 vittoria 157. [illegible]

DOCCIAFORMATRICE vendesi conservatore due temperature ancora perfetta condizione. Telef. 80-740. A47429

PESI cambio [illegible] mezzi 7 e 3 vendesi. Giovenale, via S. Chiara 5, Torino. A49180

PRESSA meccanica 172 tonnellate disponibile per lavoro continuativo. Gino Cappuni 30. A49119

TORNIO revolver [illegible] 36 disponibile per lavoro continuativo. Gino Cappuni 30.

TRAFILA in buone condizioni, produzione 40/100 filo/ora acquistasi. Telefonare 774-710. A50647

VENDO bocce nuove adatte ambientazione poliami, salumi. Carmine 2, Galleria.

VENDONSI due apparecchi riscaldamento industriale a nafta. Termoblocco Wanson in ottimo stato 120.000 calorie semiautomatico e 30.000 calorie automatico. Telefonare 24-906 Biella. [illegible]

ARTIGIANATO L. 80 per parola

DECORATORE abilissimo. Lavori accurati progetti a richiesta. Telef. 554-450 ore pasti. A50490

MODELLATORE meccanico laboratorio attrezzatissimo assume lavori in legno e metallo e simili sottovuoto per materie plastiche. Vergani, Mercatonuovo dal Re 10, Milano. Telef. 391-705.

OCCHIALI montature « Foccioni » lenti a contorno, massa vista antiriflesso mode ne. Massimo 42 460

RESTAURI, ripristini, decorazioni e modernamento alloggi, mantenimento stabili civili industriali. Telefonare 55-711.

SOC. CAPITALI CERCHIONI NILIEVI AZ. L. 100 p. p.

A abbonatissima aziendale interessa concessioni prestiti personali immediati, rimborsabili 10 mesi a lavoratori, impiegati, funzionari, artigiani residenti Torino e Piemonte. Prestiti mensili su autovetture in pochissime ore senza ipotecale. Rapidità, serietà, segretezza. Fin.Co.Tur., piazza Statuto 24 (angolo via S. Donato). Telef. 47-366. 803

A possessori titoli stato società nazionale ma oltre interesse 2% oltre cedola, per acquisto rappresentanze Banca Nazionale, con garanzie ipotecarie. Riservatezza, segretezza professionale. Scrivere: « Pubblicità stampa 1196 — Torino ». A49714

ADRIANO terrazzamenti calli soppressi ultimi pochissimi cedesi occasione. Lucca, Cassine 32. 143

AFFARONE. Causa incompetenza cedesi panificio, forno vapore, attrezzatissimo, 6.000.000. Crocetta, Bogino 19. 396

AFFARONE cedesi drogheria alimentari più caratteristica, con alloggio, causa salute. Telef. 62-148. A47800

AFFARONE reclamo ordinario privatamente interno, macchina espresso gelati. Telefonare 611-[illegible]. 573

AFFARONE. Ristoro commercio, ordinariata bottiglieria [illegible] 30.000 giornaliere (garage) Stabilmente Alba) bellissimo trasferibile. Telefonare 697-227.

AFFERMATA notifi estera cedesi rappresentanza esclusiva Italia. Serio reddizia attività, ottima occasione per neodiplomato. Telef. 599 853. A50585

ALBERGO ringraziando Valle Aosta zona turistica. 40 rami 80 posti letto, fatturato 3.000.000 annui. Cede 15.000.000 Gabetti, XX Settembre 17. 216

ATTENZIONE! bar-caffè angolare 45.000 giornaliere, causa familiari urgenti cedesi 2.000.000. Eventuali facilitazioni pagamento. Salma, Sacchi 36, Eventuale gestione.

ATTENZIONE! fiorentino cerca per modernissimo elegante 50.000 giornaliere, cedesi causa divisione, parte diluizione. Telefonare 782-468. 32

AUTORIMESSA bonifica posizione piano terra con posto lavaggio e officina cedesi conv[illegible]. Telefonare 553-381

AUTORIMESSA corso continui capacità 90 vetture fronte mercato, ottimo passaggio. Scrivere: « Pubblicità Stampa 2478 — Torino ». A49382

AUTORIMESSA zona Crocetta, ballissima, 100 macchine completa, officina, stazione lavaggio, passaggi motorizzati avvenimenti. Cede 7.500.000 Gabetti, XX Settembre 37. 216

AVVIATISSIMO centralissimo ed elegante negozio confezioni signore numerosa clientela forte incasso controllabile cedesi causa salute. Telefonare 612-310

AVVIATISSIMO negozio frutta, verdure, ortofrutta, ottima zona, cedesi facilitando. Telefonare 511-115. 260

AVVIATO elettromeccanici elettricità rivolgasi, centro San Paolo, cedesi ovvero ottimo lavoratore. Comunicazioni per elettricista installatore. Tel. 47-233. A43945

BAR angolare corso Vittorio urge vendita [illegible] offerenti. Telefono 42-750.

BAR cedo superalcoolici [illegible] trasferibile biliardo televisione 2.500.000 [illegible]. Asinari Borgaro 25. Tel. 78-802.

BAR superalcoolici 28.000. Cedesi 6 milioni 500.000. [illegible] 791-331, ore pasti. A48596

CAUSA [illegible] cedesi caffè bottiglieria centralissima 2.500.000. Telef. 20-[illegible] ore pasti. A42964

CAVALLERA, Saluzzo 21. Commercialisti Valsa acquistare vendere aziende: rivolgersi Studio[illegible]

CEDESI [illegible] decreto titolare cede pagando [illegible]. Telefonare 694-406. A50729

CAVALLERA, Saluzzo 21. Pasticcio impresa, laboratorio attrezzatissimo, cedesi rapidissimo, lavoro assicurato.

CAVALLERA, Saluzzo 21. Caffè ristorante, bilancio attivo, cedesi [illegible] 50.000 dimostrabile, cauzione garanzia. 274

CAVALLERA, Saluzzo 21. Mobili magazzino 100 mq., magazzino ampio cedesi, [illegible] 274

CAVALLERA, Saluzzo 21. Agenzia generale concessionario [illegible] zona ricambi, pneumatici, officina cedesi causa [illegible] 150.000 mil. reddito garantito vendesi.

CAVALLERA, Saluzzo 21. Ferramenta casalinghi colori, materiale elettrico, liquigas fatturato 12.000.000 cedesi stupenda occasione. 274

CEDESI avviatissimo confezioni camiceria lingeria, alloggio. Mitt preferenziale. Telefonare 696-813. A43844

CEDESI tessitoria bottigliaria via grande adiacenze, forza lavoro. Telefonare pomeriggio 751-692. A47301

CEDO caffè bar televisione ditterio, lire 8.500.000, accetto pagamento alloggio o terreno. Scrivere: « Pubblicità Stampa 3436 — Torino ». A49721

CEDO (chioschetto forte lavoro ottima posizione. Telefonare 382-155, ore pasti.

CERCASI [illegible] per buffet dopolavoro (per informazioni) e modalità rivolgersi Mastrodemostigli Tarrosa Aida, via Antonio Cecchi 2. A50681

CERDO cominciando gennaio bar, bottiglieria avviata (serietà). Telefon. 41-078.

CERDO prestito 3-5.000.000, garanzia immobili valendo utilità mansioni fiducia, esercizio commerciale. Scrivere: « Pubblicità Stampa : — Torino ». A49880

DITTA cedesi [illegible] ramo cedesi per pasticceria, con incasso. Tel. 554-944.

COMMERCIALE drogheria alimentare centrale zona commerciale vendesi 1.800.000 condizioni parmenti ora affitto telefonare 553-683. 78

CONCEDIAMO rapidamente mutui ipotecari su case alloggi terreni, I.P.I.T., via Quintino 4 bis. 8741

FERRAMENTA casalinghi Pirelli rete anche proprietà muratoria vendesi. Telefonare 299-665. A49189

FIORI avviatissimo negozio centrale cedesi ritiro commercio. Scrivere: « Pubblicità Stampa 1383 — Torino ».

GENERI bar superalcoolici avviatissimo, televisivo, 70.000 contatti. Garage, Armando 42. [illegible]

LABORATORIO Torino specialità medicinali trasferisce società o impianto alla esperienza e capacità per potenziamento lavoro. Scrivere: « Pubblicità Stampa [illegible] — Torino ». A50461

LICENZA colleria superiori trasferibile, arredamento moderno, convenientissimo. 3.000.000. Telefonare 696-962. 376

OCCASIONE calzoni pantaloneria centrale avviatissima, portare conveniente. Carmine 3. A49276

OFFICINA meccanica [illegible] ottima clientela ordini ganza malattia. Telefono 372-835. A47045

OFFRESI garanzia talaschevia levata 700 mila, cauzione 1.000.000. Tel. 529-565.

PARETTERIA, rivendita, circa 200 Km. bellissima allegata, cessasi, sola Rocchetta, Affari 30 857

PELLETTERIE con articoli affini di lusso e correnti, redditizia, rinnovatissima via (il grande commercio, [illegible] Porta Nuova, cedesi per ritiro commercio. Affarone. Tel. 43-682. 381

PRESTA a bancari, statali, parastatali impiegati, colarati di grandi aziende Piemonte e Genova somme rimborsabili 10 rate senza particolarismo datore lavoro, in loco, in fior, ditta, via dei Mercanti 12 Telef 40-879. 12[illegible]

PRESTITO a bancari, statali parastatali impiegati, salariati residenti Piemonte e Genova, cooperatori. Ditta, via Mercanti 12, telef. 40-879. 11[illegible]

PRESTITI personali, [illegible] rimborsabili 10 mesi, direttamente incassando a lavoratori, impiegati, funzionari ed operai residenti Torino e Piemonte. Prestiti mensili su autovetture in pochissimo ore, senza ipoteche. Modestia, serietà, riservatezza. Fin.Co.Tur. piazza Statuto 24 (angolo via S. Donato). Telefono 47-366 30[illegible]

RAGIONIERE amministrativo provetto assume [illegible] corrispondenza [illegible] esperienze: « Pubblicità Stampa 373 — Torino ».

RIVENDITA pane zona centrale vendesi 2.800.000. Gualtieri e Nasi, Saluzzo 72.

RUBINETTERIE, industriali, avviatissima commerciale, unica Riviera Ponente, cedesi. Pubblicità Lanteri S.A. Savona. A49861

TABACCHERIA centro cittadino 10 cinquecento Torino, arredata modernamente reddito 2.000.000, affitto 36.000 comprese abitazione anni 9, trasferibile 8.000.000 Sapa, Garibaldi 8, telefono 45-035

TINTOSTIRERIA cedesi causa trasferimento. Telef. 742-948. A47723

VENDESI o saremo nuova saloneria prezzo di vera occasione causa malattia. Tel. 719-763. A49450

VERA occasione, cedesi drogheria 3 negozi 500.000 blocco merce lirette via Lagrange, prodotti, reddito assicurato 30% Rivolgersi Gabetti, Cambiaso 122.

COMPRA - VENDITA AZ. LOCALI e TERR. L. 100 p.p.

A acquirenti e proprietari alberghi consigliamo rapidissima merito ipotecari. Organizzazione bancaria. ETIT, corso Re Umberto 5. 19849

A bene presso rinomato albergo signorile 6 camere servizi 6.200.000 corso Re, bassano altri R. Rita giardino interessati corso Re Umberto prima piano dopo servizi 340 mq. allacciati [illegible] Comm. Angelini, Lucca 5. 832

A vera occasione vendo terreno fabbricabile barriera Milano quadrilaterale Torino Rivoli. Tel. 273-872. 563

A vera occasione vendo terreno fabbricabile Barriera Milano Telef 273-872. 11

ABBIANO Montana cedesi 61 ettari terreno-bosco, liberi occupati. Facilitazioni Viale 17-19. 20344

ABITABILI edificio, alloggiati signorili vendesi corso Rivarone 59 angolo Sebastopoli, garages, ombreggiato, ottimo capitale. Pomeriggio. 439

ACCIAIO cantonali appartamenti occasione nei centrosanti palazzi di corso Rosselli 174 e corso Francia Avvantaggia. Facilitazioni pagamento. Comm. Fuccaro. Telef. 212-083. A49648

ACQUISTO Porta Nuova, via Nizza vendesi ottimo 5 camere cucina ampio centrale libero fine aprile. Tel. 521-302

AFFARE. Alberghetto Vanchi Unico avviato, Telefonare 772-615. A50726

AFFARE. Privato vende alloggio zona S. Rita, camera tinello servizi. Telefonare 798-096, ore 9-12, 13-20.

AFFARONE! Bioccanni 29 camere ne laboratori vasta cantine cortile giardino 30 milioni. Telefonare 872-256.

AFFARONE quad-4 locre 1.250.000 vendesi 276.000 Direttore, Sant'Anselmo 13

AFFARONE terreno industriale in fermo Madonna Campagna, mq. 12 000 vendo anche a lotti, lire 1800 mq. Telefonare 50-848 [illegible]

ALLOGGETTI, camera, tinello servizi, vendo impresa, palazzo signorile, Francia-Unico, altri barriera Lanzo vendo. Telefonare 31-736. [illegible]

ALLOGGETTO camera tinello servizi cortile 25.000 mensili. Corso Moncalieri, vendesi. Tel. [illegible] 197

ALLOGGI due, tre camere, accessorie, termosifone, liberi, bisognati, vendonsi corso Peschiera 258. Acchiardi, telefonare 67-376. 312

ALLOGGI signorili 4 camere tinello cucinino servizi, Cialdini 9, impresa vende subito, facilitazioni. Telef. 753-824

ALLOGGIO corso Francia 4 camere, cucina, servizi 3.700.000. Borse, Carour 26.

ALLOGGIO libero 3 camere salone cucina, camera servizio, doppi servizi vendesi. Via Lamarmora. Telef. 520-526.

ALLOGGIO signorile perfettissimo mercato dalissimo 3 camere cucina, servizi grande vendesi, Telefonare 44-433. 390

ALLOGGIO 2 camere tinello cucinino servizi zona Francia vendo. Tel. [illegible]

ALLUCCIO 3 camere cucina servizi vicinanza Nole, 4.000.000. Tel., 596-663.

AMMOBILIATA villetta completamente privato ampiamente arredata 11 milioni. Telef. 878-019. A50681

AMBULANZE bella [illegible] corso Peschiera 162, vendonsi diversi [illegible] posti, Visitei mattini, giovedì, sabato ore 17-19. 1[illegible]

APPARTAMENTO lussuosissimo, nuovo, soleggiatissimo splendido terrazzo, doppi servizi, vendesi. Telefonare 511-900.

APPARTAMENTO piano terreno, mq. 100, palazzo signorile corso Peschiera, 3 camere, grande salone, doppi servizi, ingresso riscaldamento, no 175, vendesi prima Pasqua. Telefonare 21-765.

APPARTAMENTO signorile nuovo 6 camere servizi garage a richiesta in palazzo centrale ricostruito, proprietaria vende. Telefonare 694-883 ore pasti. 383

AREA industriale angolare mq 4400 servita tramvia adiacenze rivolgersi Franchi consulenza servizi vendesi. Tel. 44-625.

ATTICI nuovi panoramici una stupenda abitazione bisognosamente rifatti 1-2-3 vani e servizi [illegible] e richiesta in palazzo signorile centrale proprietario cedesi. Telefonare 694-883 ore pasti. 383

AUTOAUTORIMESSA via Cimarosa 9 (Barriera Rebaudengo) capacità 70 macchine ingresso sulla stessa, facilitazioni. Tel. 753-824

BAR centralissimo vendesi 2 piani tele visione bar biliardo, dieci milioni trattabili. Scrivere: Moreglia, via Bonfante 11, Imperia [illegible] A47287

BLOCCHI tre negozi, 8 alloggi ed corso 12 milioni. Telefonare 696-962. 376

CASA [illegible] costruzione corso Racconigi camere 24 assenza mutuata, completa servizi, buon reddito, vendesi. Tel. 44-625

CAUSA [illegible] cedesi ottima villa centrale con orticello e pollaio 2.600.000. Telefonare 233-972. A46839

NEGOZIO angolare ex corso Sebastopoli vendo proprietà muraria, adatto anche deposito, reddito affittato 8%. Tel. 53-801

OCCASIONE vendo 4 camere via Monginevro, 2.500.000. Telef. 273-571. 60

PARELLA vendiamo bellissimi alloggi due camere, tinello, cucinetta 2.500.000 più mutuo. Stilla, Magenta 18.

PIANO rialzato camera tinello cucinino servizi zona Francia vendo. Tel. 891-458

PIANO rialzato fronte supermercati signorile alloggio ottimo vendesi. Telefonare 893-031. A47826

PIANO Risorgimento vendiamo signorile 4 camere, cucina, piano arredato 6.700.000, stilla, Magenta 13. 563

PINO centro, vendesi villa panoramica, cinta. Scrivere: « Pubblicità Stampa 1300 — Torino ». A48[illegible]

PINO Torinese vendo libreria una dei [illegible] centrale. Telefonare 780-871.

PRECOLLINARE zona Cumiana 5 camere, cucina, giardinetto aria sanissima vendesi. Impresa. Moncalvo 55 ore 18-19. 591

PRECOLLINARE signorile occasione, villetta, doppi servizi stupendo giardino, garage vendesi. Impresa. Moncalvo 55 ore 18-19. 591

PRESTI Valentino alloggio 4 camere rifatto nuovo mq. 130 4.200.000. Telefonare 43-478. A48124

PRIVATO acquista casa civile costruzione semirecente Torino, pagamento immediato, massimo 45.000.000. Portici Barriera 4. Amministrazioni Gilardi.

PROPRIETARIO vende 2 alloggi signorili nuovi 3 camere servizi altro 4 camere servizi garage a richiesta in palazzo centrale ricostruito. Telef. 694-[illegible] ore pasti 383

RAPALLO. Mare sole in casa, vendonsi ultimi appartamenti lussuosissima posizione ristrutturazione modernissima dirigendosi sul mare. Cassella Prebilliman 82/5, Bologna. 25163

REDDITO 12%, vendo ottimo locale affittato 60.000 mensili. Telefonare 42-720

SANREMO privato vende 5.000.000 alloggio posizione splendida, ogni conforto, tre camere, doppi servizi. Cumiale, Palazzo Albella, villa Helios, Sanremo.

SANREMO vendo appartamentino ammobiliato libero settembre. Scrivere Mineo, Roccaforaga 4, Sanremo.

SANREMO vendo 2 ultimi appartamenti panoramici vicino mare. Talevi, Imperatrice 8. 2[illegible]

SESTRIERE vendesi casa 4 piani 6 camere ogni piano, ingresso indipendente adatta villeggiatura, industria alberghiera, vendo impresa. Francia-Unico. Telef. 33-786.

CASA ottima tranquillità posizione Moncrivello 32, camera, forno centrale, bagni, scala marmo, buon reddito ammortizzabile vera occasione vendesi. Tel. 858-860

CASA signorile passaggi corso Stupinigi, 18 camere vendo. Tel. 80-077. 61

CASA 42 camere buon reddito zona Borgo[illegible] vendo. Tel. 80-077. 61

CASETTA alla camera ampio fabbricato vendo. Telef. 706 086 Torino.

CASETTA 4 camere mezza giornata terreno sul chilometro 14 Alba vendesi. Scrivere Piccola Azienda, corso Sommeiller 31, Torino. A50472

CASETTA 12 camere frazionabili terreno adiacente 500 mq. liberi per costruzione vendo privato desiderasse [illegible] Rivarolo. Telefonare 83-403. 496

CASCINA Angeli Dogna 24 giornate luce vendesi 8.000.000. Mutuo soddisfacentissimo possibile: 2.400.000. Telefonare 859-877.

CENTRALE vendo grande locale piano terreno pensionato luminoso uso laboratorio magazzino. Telef. 80-077. 61

CENTRALI [illegible] brevettati, refrigeratori, motori, pulizie, aeroplino Bonzo. Telefonare 898-540. 26038

CENTRALI vendo muri negozi bene ubicati. Telef. 80-077. 61

CERCO villa precollinare o terreno costruzione. Telef. 381-622. A42700

COMPERO terreno zona Francia oppure casa 15-40 milioni qualsiasi zona. Telefonare 851-580. A50482

CONVENIENTISSIMO piano Apollo alloggio 4 vani magazzino 1.600.000. Telefonare 290-862. A49134

CORSO Bernardino Telesio n. 54, angolo via Asinari Bernezzo, impresa vende ampi alloggi signorili 1-2 camere, tinello, cucinino e servizi, tutta comodità moderne, volendo mutuo. Telefonare [illegible]

CORSO Re Umberto 27, vendo signorile mezzo quinto piano. Telefonare [illegible] ore pasti; [illegible]

CROCETTA [illegible] Polinesiana vendesi alloggio tre camere cucina terrazzo, cantina 2.500.000. Telef. 694-784. A45[illegible]

DIRETTAMENTE vendiamo alloggi prossimi luglio due, tre, quattro camere, soggiorni. Mensa Curso Racconigi 182.

FINO corrispondenti zone cuore terreni edificabili vendesi. Telefonare 371-028, 852-960. 21476

G.F.I.T. vende i più razionali alloggi alle migliori condizioni. S. Quintino 6 bis. Telefonare 58-000. 21[illegible]

MONCALIERI vendesi casa civile nuova costruzione 3 camere, cucina, doppi servizi, giardino, ottima posizione. Telefonare 683-[illegible]

MONCALIERI vendesi villa 6 camere più servizi Gruglisco 4.200.000. Telef. 783-405.

VENDONSI alloggi signorili 3-4 camere servizi zona Francia, Statuto, Parella. Telefonare 511-877. 585

VENDONSI alloggi 1-2 camere. Cinella, ampio cortile, via Arnaldo da Brescia angolo Rosario dietro Fa. Tel. 236-426

VENDONSI terreni industriali e cortili piccoli grandi lotti. Telefonare 511-877.

VIA Medici ottimi alloggi 1-3 camere vendiamo. Telefonare 538-905. 668

VILLA precollinare signorile finitissima proprietario cinque 7 camere doppi servizi giardino garage vendesi. Tel. 44-425.

VILLA signorile nuova, zona superlusso 1961, vani 6 bagni servizi ottimo 80 mq. garage, giardino, vendo proprietario. Facilitazioni pagamento. Telef. 51-092.

ZONA Libreria via Galvani 6 vendesi direttamente alloggi 2-3-4 camere, servizi. Finiture accurate prossimi ottobre. Rivolgersi pomeriggio. 21689

ZONA Statuto, costruttore vende ottima merce, alloggi altamente signorili. Telefonare 774-520; 598

2000 mq. con villa vendesi Chivasso-Verolengo (Lanzo). Telefonare 80-038, Torino.

750.000 vendo alloggi 4 camere servizi casa nuova giardino garages. Impresa. Telef. 374-051. A50534

DOMANDE AFFITTO ALL. LOCALI e TERR. L. 100 p.p.

A convegni permanenti urge alloggiare una lunga zona, camminando. Tel 46-413

ABBIGNANO 1-2 camere assolutamente possibilmente servizi, referenza. Telefono 46-639. A47002

AFFITTASI acquistasi locali uso esposizione, laboratorio silenzioso, uffici mq. 200-500. Telefonare 43-580. A49573

AFFITTERAI due camere più servizi zona Gabetti Gran Madre. Tel. 374-903, ore pasti. A49836

AFFITTERAI luminoso locale industriale mq. 250-450 con uffici. Telef. 682-014.

CERCASI [illegible] magazzini centrali (ingresso carrale) m. 400 con uffici. Telefonare 518-110. A45[illegible]

CERCASI alloggio 1-2 camere servizi palazzina zona Aurora, Borgaro e Pubblicità Stampa 3283 — Torino ». A50110

CERCASI alloggio signorile 2-4 camere, salone, cucina, doppi servizi. Tel. 580-541

DERRARI alloggio 6 camere tripli doppi servizi Crocetta Crimea zona residenziale possibilmente terrazza libero autunno. Scrivere: « Pubblicità Stampa 3275 — Torino ». A50681

FITTASI o vendesi villetta zona Santa Rita alloggio tre camere, cucina, accessori, grandi terrazzi. Telefonare 383-154.

AFFITTASI luglio alloggio centralissimo 4 camere e servizi. Tel. 671-922.

AFFITTASI Principe Oddone 83 locale mq. 90 uso laboratorio magazzino ragazzo cortile. A49365

AFFITTASI villa, zona precollinare, alti soffitti, parzialmente ammobiliati, servizi, terreno, garage, giardino. Telefonare 691-816. A50831

AFFITTASI, 15 km. Torino Canavese, casa colonica terreno ampi portici adatti magazzini allevamento bestiame. Telefonare 780-610. A49788

AFFITTASI 25 mq. assolutamente deposito o industria alimentare, con alloggio tre camere servizi zona Aeronautica. Telefonare 375-330. A50111

AFFITTIAMO locale mezzi 200 uso laboratorio magazzino ufficio. Tel. 694-105.

ALLOGGI signorili panoramici affittasi settimane TO Esposizione, pomeriggio, via Pietro Giuria 19. 34625

AUTOTRASLOCHI abbiamo rimorchi autisti sempre disponibili. Garanzia. Telefonare 375-238, Conti. A48447

AUTOTRASLOCHI accuratissimi, personale competente. Garanzia, economicità preventivi. Telefonare 280-328, Mastropietro. 536

AUTOTRASLOCHI città, Italia centro settentrionale, mezzi autofurgoni, personale specializzato, risparmiatevi. Dot. telefonare 21-098. 126

AVETTA affitta alloggi diverse zone. Silvio Pellico 29. Telef. 882-370. 453

BARRIERA Milano affittasi o vendesi negozio mq. 100 e cantina mq. 70 ad uso esportazione bar caffè trattoria, ripeto altro genere. Telef. 287-289. A50541

CORSO Peschiera 61-63, alloggi ura. due camere, tinello, largo, pianterreno.

LOCALE industriale nuovo mq. 1012, cortile 300, uffici, forza, cavalcavia entro Francia, divisibile, affittasi. Telefonare 389-899. A46734

NEGOZIO, due [illegible] abitabili, qualunque uso, via Principessa Clotilde 87, affittasi. Telefoni 70-870, 782-787. A49149

PALAZZO Giardini, corso Lione 36, ai [illegible] alloggi uffici magazzini. Telefonare 298-006. 24299

PEGLI affitta in villa panoramica mare affittasi sei vani garage. Donna, Modugno 86, Pegli. 25166

PICCOLO negozio centrale affittasi, libero luglio. Telefonare 887-417.

21.500 sposo compresa affittasi alloggio due camere tinello cucinino riguardato cantina presso largo Orbassano. Telefonare 596-719. 3[illegible]

LOCALI PER VILLEGGI L. 100 per parola

ALLOGGIO ammobiliato signorilmente collinare panoramico, terrazzo, [illegible] 3 km. Porta Nuova, commodità trasviarie. Telefonare 81-235. A49970

DINTORNI l'ambientazione affittasi signorile estiva camera, cucina, garage. Telefonare 782-612 ore pasti. A49032

SANREMO affitta bigio una due camere, con cucina convenientia. Tel. 680-458.

SANREMO affittasi eccezione elegante ammobiliato 8 letti servizi terrazza comodità spiaggia zona grandi alberghi. Scrivere: « Pubblicità Stampa 1379 — Torino ».

ALBERGHI E STAGIONI CLIMATICHE L. 100 p. p.

A Sanremo Residence Hotel nuovissimo, centrale tranquillo conta mezzi spiaggia imperiales. Accuratissima cucina. Prezzi stagionali. 24570

ALASSIO Albergo Beauregard sul mare. Prospetto e prezzi. 25187

ALASSIO. La più bella spiaggia della Riviera. Informazioni: Azienda Autonoma di Soggiorno. 25167

ALASSIO. Pensione Bodrero. Vicini 200, vicino mare, comfort, prezzi modici.

ALBERGO Walkenstein, dolce giardino ombrosi, confortevole, tranquillo, vista magnifiche escursioni. 25203

BELLARIA Pensione Milanesi, cucina bolognese prezzi modici. Autoparco, piscina propria. 24917

BELLARIA. Pensione Ristorante, vicino alla spiaggia, confortevolissima. Ottimo trattamento. Prezzi modici. 24540

BORDIGHERA soggiorno ideale estivo-invernale. Informazioni presso tutti uffici stazione 17794

CATTOLICA. Hotel Bonbon al mare, moderno, camere con tutti comforts, doccia ec. 24703

CATTOLICA Hotel Continental veramente del mare tutti comforts spiaggia propria speciali condizioni fino 25/7. Telefonare 61-150. 25315

CATTOLICA Hotel Cristian vicinissimo mare moderno tranquillo ogni comforts interpellateci. 24803

CATTOLICA Hotel Savoia direttamente sul mare spiaggia propria speciali condizioni fino 15/7. Tel. 81-174. 25213

CATTOLICA, Hotel Tirreno centrale. Direttivo, passeggio macchine. Trattamento primo ordine. Pensionati. Prezzi. Cusano. Ulderico Pira. 24533

CERIALE. Vacanze ideali. Vasi campestri artisticamente movimentatissimi, informazioni Azienda Autonoma di Soggiorno.

CHIAVARI Pensione Fontanabuona, corso Dante 24, ottima cucina, vicino mare, giugno 1500, interpellateci. 24746

CIMPONTEVOLA Casa Riposo per signore, servizi modernissimi 40 km. da Torino, possibilità usufruire prezzi modicissimi. Scrivere Riposo (Cuneo).

COURMAYEUR 1235. Pensione Stella Oro. Vicino in luglio. Prezzi modici.

EXILLES. Pensione Stellina, ultimo trattamento prezzi modici. Prenotazioni. Telefono 01-226-303. A49444

HOTEL Trevisi, Cervinia. Riapre costruzione. Direttamente su spiaggia propria. Ampio posteggio macchine. Grandi terrazzi. Cucina accurata. Aperto tutto l'anno. Riscaldamento. Prezzi modici. Chiedere prospetti. 25187

MARINA Pensione Flavia, sul canale, prima quindicina luglio sconti speciali. 24643

LAVAGNA, riviera Ligustica, villa Rina, soggiorno tranquillo, accurato cibi scelti.

LOANO Hotel ameno tel. 68-301, spiaggia, vita comforts 25190

MOCAMBO. Hotel Rimini, piazza Tripoli, sul mare, camere lusso telefono, Prezzi convenzioni. Prima categoria. 25223

MONTI della Luna Cesana. Nuovo albergo La Montanara, meravigliosa soggiorno estivo a 2300 metri. Tel. 012-287-67.

PENSIONE Sport Koli riviera mare, pensionati studenti, interpellateci. A49335

PIETRALIGURE. Soggiorno lieto in ambiente signorile. Chiedere illustrazioni gratuite alla Azienda Autonoma di Soggiorno. 25167

RIAPERTURA Albergo Villetta Benard (Torino) altitudine 1312. Parco, tennis, comodità. A50734

SACCHERE Hotel Albatros, rinnovato mare centrale 15/6 15/7. Facilitazioni

RIMINI Albergo Esperia sul mare. Giardino, tranquillità, parcheggio. Chiedere preventivi. 24040

RIMINI [illegible] Riviera, pensione [illegible] mare, spiaggia privata. Assistenza, ogni comfort. 24[illegible]

RIMINI Marebello Pensione Lista, vicino mare, bassa stagione 1100, alta 1300-1500 tutto comp

Le professioni in Italia

Un'inchiesta su musicisti e cantanti d'ogni genere

Essa riflette la smisurata attenzione che il popolo concede ad alcuni fatti sonori, a danno di altri

Per accrescere l'utilità e il numero dei «saggi» e delle «inchieste sulle professioni» in Italia nella collezione da lui diretta, *Il Saraglio*, (editore Vallecchi), Giovanni Grazzini ha chiesto al giornalista Vincenzo Buonassisi un volume su *Il Musicista, il cantante*. La taglientia distinzione di questo da quello non è certamente maligna, non si rifà ai noti versi amarissimi di Guido d'Arezzo, la cui dura sentenza echeggiò più volte nell'evo medio e nel rinascimentale: *Musicorum et cantorum magna est distantia...*, cioè: «Tra musici e cantori grande è la differenza; questi eseguono soltanto, quelli sanno comporre. Chi non sa che cosa fa, è da qualificare bestia. Del resto, se accade di lodare le note alte di una voce tonante, parsimo un'asina vocale sarà da pregiare più dell'usignolo».

La distinzione è stata suggerita, probabilmente, dagli accertamenti dell'inchiesta stessa, cioè dalla sproporzionata attenzione che il popolo concede ad alcuni fatti sonori, a danno di altri, che meritano stima quanto più artistica è il diletto che concedono. L'inchiesta naturalmente riflette lo stato delle cose. Le osservazioni, le statistiche, di cui il volume è fatto, il ricorrere frequente di nomi, famosi purtroppo, di così detti compositori e di così detti cantanti, e per contro le poche righe concesse ad artisti pur insigni, provano quanto sia triste e bassa la melomania nei nostri tempi abbondanti di meccanismi e di occasioni di musicali «ascolti». Del resto la melomania è in ogni tempo, come in quello di Roma antica vittoriosa dei Greci, fenomeno di decadenza del gusto e di insensibilità all'arte. Pettegolezzi fiorenti. Si nomina la Callas, e subito si rievoca la «storica serata» all'Opera di Roma. E si che c'è tanto da osservare intorno a un argomento, quale il valore dell'interprete!

I discorsi con la gente musicalmente che il Buonassisi riferisce o verisimilmente immagina, con attraente garbo moralistico e satirico, son mortificanti. Ma l'inchiesta è o dev'essere schietta. E pur ha pagine consolanti sull'interessamento d'una parte del pubblico a questioni basilari, o notizie utili sulle istituzioni culturali o scolastiche.

Dialogando per esempio sulle sedi dell'ordinario musicale, voleto sapere quanti Conservatori sono in Italia? Il Buonassisi vi informa precisamente: quattordici: Bari (il vecchio liceo trasformato nel 1959), Bologna, Bolzano, Cagliari, Firenze, Milano, Napoli, Palermo, Parma, Pesaro, Roma, Torino, Trieste, Venezia: quattordici i licei musicali paregginti che hanno ordinamento analogo, ma [illegible] istituti di Stato: Alessandria, Ferrara, Foggia, Genova, Lecce, Lucca, Messina, Padova, Perugia, Pescara, Piacenza, Salerno, Teramo, Udine. Scuole sotto l'egida comunale, e «autorizzate», sono ad Adria, Alghero, Ancona, Arezzo, Asti, Bergamo, Bologna, Brescia, Carpi, Catania, Como, Cuneo, Forlì, Gorizia, Lecce, Livorno, Lovere, Mantova, Modena, Milano (due), Napoli, Novara, Pavia (due), Pisa, Pistoia, Ravenna, Reggio Calabria, Reggio Emilia, Rimini, Roma (due), Rovereto, Rovigo, Salerno, Sassari, Savona, Siena, Siracusa, Taranto, Terni, Trento, Treviso, Varese, Vercelli (due), Verona, Vigevano.

Quanti gli allievi? Nel Conservatorio di Roma, 412, l'anno scorso. In quello di Napoli 337, due anni fa: erano altrove, più numerosi i pianisti: 111; studiavano il canto: 70; la composizione: 44; il violino: 41; la tromba e il trombone: [illegible] il clarinetto: 14, e gli altri di seguito più o meno con le stesse percentuali, salvo un sensibile arretramento dell'organo. L'autore descrive poi per quali scopi il giovane è ammesso nei Conservatori, quanto dura l'insegnamento, come le giornate trascorrono; quali diplomi e specialità favoriscono impieghi e guadagni.

Ancora: quanto rende l'individuale servizio nelle orchestre, nelle orchestrine? che pensano del momento artistico alcuni compositori o violinisti? come concertano i più noti direttori? Molto ampio è il capitolo sulle soprano che litigano, s'accapigliano, fanno i capricci, esigie pagbe, su i retroscena, sulle agenzie. Il collocamento, sulle *tournées*; e pagine e pagine sulla Callas, sulla Tebaldi, e i tenori e i bassi... Infine, cinquanta pagine, un terzo del libro, sulle canzoni e i canzonieri: insomma tutti discorsi che corrono..., e che sarebbe meglio non incoraggiare benevolmente, ma correggere. Utilissime alla fine le Appendici, informative di nomi, di professioni, di istituzioni, di indirizzi.

Facciamo ora un passo indietro, lungo, lunghissimo, due, tre secoli, per ringraziare il dottor Giuseppe A. Pamera di aver fornito documenti gustosi e considerazioni pregevoli di *Leonardo Leo*, (ed. Pajano, Galatina), di cui il poco che è noto invoglia a più ampia conoscenza, almeno per ciò che la Piccola Scala bene ospiterebbe, e di uno quasi sconosciuto, Giuseppe Tricarico, del quale la stima in Paesi stranieri è, sia pure con riserbo, testimonianza di valore. Del Leo bisognava accertare talune notizie biografiche, finora confusamente tramandate, e le precisioni sembrano definitive. I compilatori di lessici avranno parecchio da rettificare e annotare anche nell'elenco delle molte opere pel teatro, la chiesa, la camera, e nel risalto alla didattica. Le osservazioni sparse qua e là insieme con le utili citazioni di temi e di motivi danno un primo saggio dell'attraente personalità.

Di Giuseppe Tricarico, nato a Gallipoli, 1633, morto colà nel 1697, il notevole offerto dal Pastore non quasi tutte nuove, e tutte ampiamente documentate. Restano di lui monodie e polifonie in biblioteche di Torino, Napoli, Bologna e Vienna, (una *Sacra rappresentazione* del 1661). Il Pastore ha gustosamente analizzato le Cantate, i Madrigali, i Mottetti, la *Sacra rappresentazione* citata e l'oratorio *Adamo ed Eva*, recando istruttive citazioni.

A. Della Corte

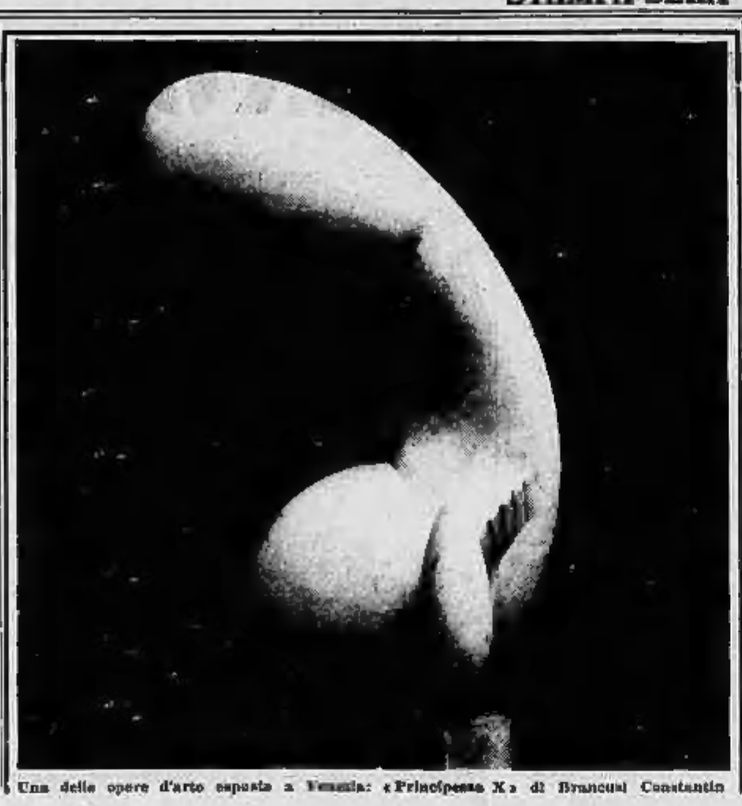

Una delle opere d'arte esposte a Venezia: «Principessa X» di Brancusi Constantin

S'apre ufficialmente a Venezia la XXX Biennale internazionale

Una "retrospettiva,, italiana dedicata tutta ai futuristi

Spazzapan tra due fuochi - L'assenza dei torinesi - Da Birolli a Brancusi - La mostra di Hartung e la «personale» di Fautrier - Nuove polemiche in vista - «Qui i veri protagonisti (afferma un pittore) non sono gli artisti, ma i mercanti»

Nostro servizio particolare

Venezia, venerdì sera.

A sessantacinque anni dalla sua prima esposizione, la Biennale di Venezia giunta alla XXX edizione, armai si presenterebbe isolante, secondo qualcuno, come una grossa «mostra-mercato».

La definizione costituisce, naturalmente, un cancrino rilievo polemico che si aggiunge di non pochi che ne hanno accompagnato l'agitata preparazione e che in questi giorni non mancheranno di riaccendersi, magari anche più violenti, alla prima apertura.

Il padiglione italiano (ch'è ancora quello vecchio, [illegible] identico è rimasto lo statuto) s'apre su una mostra del Futurismo volta a celebrare il cinquantenario del suo primo «manifesto».

Sull'orma profonda di Boccioni, Severini, Carrà, Balla, di Soffici, Russolo e di qualche altro loro compagno di avventura, la mostra ricorda quei «futuristi di transizione», come Sironi, Rosai, Funi o Primo Conti, puntando, nel contesto delle loro particolari inflessioni, a mettere in evidenza la continuità di uno sviluppo che sino al [illegible] ebbe ulteriori contributi con l'intervento di Prampolini, Depero, Dottori, Marasco Giannattasio e d'altri cui si deve più tardi l'avvio della ripresa nel primo dopoguerra.

La altre mostre retrospettive — da Brancusi a Fautrier, da Schwitters che fece parte del gruppo di Dada o Mendelsohn, da Birolli a Spazzapan, non soltanto rappresentano delle utili memorie culturali, ma si fanno più attuali, partecipando del dilettito anche polemico che certe presenzioni effettivamente implicano.

Il «caso» Spazzapan

E' il caso di Spazzapan, l'artista gorizian, ma per un trentennio torinese di elezione, morto nel febbraio del 1958. Dai suoi dipinti della «Raccolta Gilotti» presentati alla mostra inaugurale della civica galleria d'arte moderna di Torino, alla retrospettiva di Lerici e di Torino della primavera scorsa, Spazzapan fu costantemente, e quasi, rievocato come il «domenico» creatore di felicissimi arlecchini e di destrieri galoppanti, di paesaggi e di figure estremamente fissate sui grandi fogli colorati, talvolta [illegible] e con insistenza siffatta da palesare anche ai ciechi l'intento di ritornare sul mercato, in maniera, quel tipico momento dell'artista.

Ciò che nel 1931-32, agli sentire tornare a urgere dentro di sé e che stava per «farvedere (come) un'altra cosa che sarà anche pittura, pur essendo diverso» — aveva scritto — stranamente venne invece sottaciuto. Appare tuttora curioso, infatti, che chi aveva quasi imposto il nome di Spazzapan all'epoca della «diversità» sua parete alla Promotrice del 1957, successivamente all'ora il «Premio Torino», ne facesse adesso essenzialmente un grafico estroso e colorito.

Allo stesso modo che il personaggio d'una commedia può stare in scena in ogni parte dell'opera, ricoprendo tuttavia un ruolo particolarmente significativo in un determinato «atto», così Spazzapan s'è forse effettivamente rivelato anche con più alta e originale personalità, proprio nell'ultimo decennio, segnato, grosso modo, all'inizio dalla mostra allestita nel febbraio del '48 con Mastroianni alla «Bussola», profilandosi assai anche sull'piano ambientale come una presenza e forte possibilità di alternativa: quella stessa che pochi mesi prima era sembrata potersi congiurare intorno a quel «Premio Torino» di cui egli fu il presidente.

Se per anni tutto ciò rimase un convincimento, che separava del resto condiviso da altri, eccolo ora autorevolmente confermato dalle due pubblicazioni, allo Spazzapan recentemente dedicate da Lionello Venturi (ed. De Luca, Roma) e da Giuseppe Marchiori (Pozzo, Torino). Ed è quanto d'altra parte chiaramente si legge nella cinquantina di opere della sua ultima venezione, che viene dal Progetto di pittura murale del 1933 (collezione Cassi) ai dipinti e alle tempere del 1957-58. Risultano in catalogo, ma non sono esposti gli Arlecchini (1933) e il Paesaggio marinaro (1934), [illegible] raccolta Persico, che a parer nostro avrebbero dovuto completare il profilo dell'artista nei suoi aspetti diversi, così come fanno l'Autoritratto del '31, il Partigiano del Mondo Civico di Torino e alcuni Santoni, fra i quali quello (1958-59) d'una nota galleria romana. Tuttavia sembra giustificata la loro assenza per la difficoltà di un accostamento che si dice avrebbe rotto la continuità di un filone che s'è voluto sottolineare con un culto che ha trovato il consenso ammirato se non di tutti i torinesi, cui era naturalmente caro anche (e tuttora particolarmente) l'altro Spazzapan, della stragrande maggioranza della critica italiana e straniera.

Dell'intera Biennale, come s'è accennato in principio, si dice ch'essa sia preda dei mercanti. «I veri protagonisti di questa esposizione non sono gli artisti — ha affermato un noto pittore che probabilmente non l'avrebbe detto se anche questa volta fosse stato tra gli espositori — ma i mercanti». Sotto certi aspetti è esatto. Almeno nel senso che in passato la presenza dell'artista era determinata dal contatto tra elementi della organizzazione e espositori, mentre sempre più frequentemente oggi la segreteria generale e i commissari delle varie mostre non dirottati dagli stessi artisti sulle gallerie dei mercanti cui hanno affidato (a esclusiva) la loro produzione.

La mostra

Comunque quest'anno (quota «cauta») appare ordinatamente presentato. Quasi tutte le nazioni hanno adottato l'apprezzato criterio di partecipare con un ristretto numero di artisti. E' comprensibile che in Italia — dove si era abituati alle impossibili presenze di centinaia di espositori (magari con un solo quadro) — questa tendenza abbia sollevato feroci polemiche, tanto più che una scelta a questo livello, alla stregua dei fatti, fatalmente implicava il predominio delle tendenze non-figurative, dell'astrattismo, insomma, che, nella sua ampia e continua variazione di forme, se non esaurisce le possibilità espressive della cultura figurativa contemporanea, ne costituisce, tuttavia, la parte più caratteristica e sviluppata.

Della toscana astrazione, tutta compiuta in nette non-figurazioni di contorni, tipica delle opere di Magnelli, il maestro da tanti anni residente a Parigi, alla schioppiata pittura dei paesaggi dell'ultimo Vedova — e son anche due poli opposti —; dell'erosione delle immagini, che è nella recente scultura di Fabbri, alla plastica vigorosa della sala di Somaini, che nel suo [illegible] sembra costruire un monumento all'uomo (uber di una civiltà della macchina (e gli fanno quasi eco, nel padiglione dell'Austria, i «ferri» di R. Hoflehner) Itinerario delle 11 personali italiane variamente si snoda, comprendendo anche esponenti di tendenze non astratte quale Guttuso che tuttavia confessano di sentirsi «isolato come se si trovasse nel mondo della luna».

Riprometteendoci di tornare sull'argomento ecco i nomi degli altri italiani: Afro, Cassinari, Chighine, Consagra, Corpora, De Vita, Dorazio, Francese, Ghermandi, Guerreschi, Korompay, Lardera, Leoncillo, Maccari, indiavolato e sorprendente pittore ricco di spirito e di gusto espressivo, e non loro ancora Moreni, Minguzzi, Mirko, Music, Perez, Peverelli, E. Romiti, Sadun, Scanavino, Spinoza, Vaglieri, Volpini e Zigaina. Assenti, per la prima volta forse, i torinesi: per un evidente errore tattico di chi, con questa volontaria preclusione (perché non mancavano a Torino nomi degni di ben figurare) ha rischiato di rafforzare quelle posizioni che si sarebbe voluto indebolire, per tentare di chiudere il capitolo fatto di nepotismi.

Nelle altre sezioni, non si tratta per ora che di segnalare la presenza di un gruppo di disegni dell'architetto Mendelsohn, uno dei maestri del Movimento Moderno, l'omaggio a Brancusi, con un numero ristretto di opere che tuttavia ne esemplificano gli sviluppi; e, fra l'altro, opere di W. Baumeister e di Schmidt-Rottluff, nel padiglione tedesco di O. Jespers (Belgio), di Imai, Saito, Yamaguchi (Giappone), di Pasmore, Paolozzi, (Inghilterra), di Spiropoulos e di Condopoulos (Grecia), sculture di Desmonja (Jugoslavia), dipinti di L. Feito e sculture di Ferrant (Spagna), opere di G. Tsakumi e di R. Muller (Svizzera), le sale di Klee e dello scultore [illegible] (Stati Uniti).

Per quanta poca benevolenza abbia il pubblico nei confronti dell'astrattismo, pochi saranno coloro che sapranno astrarsi, nel padiglione centrale, alla grande impressione che suscita la mostra di Jean Fautrier

Angelo Dragone

La sciagura automobilistica sulla statale Vercelli-Casale

Mortale lo scontro di Stroppiana per l'avvocato e la sua compagna

Senza vita al volante, dopo il tremendo urto frontale, il legale alessandrino, fratello del sen. Boccassi - La giovane maestra di musica che era al suo fianco è spirata poche ore dopo all'ospedale - Lievemente ferito il guidatore dell'altra vettura

Dal nostro corrispondente

Vercelli, venerdì sera.

A mezzogiorno di oggi il Procuratore della Repubblica di Vercelli e i carabinieri hanno compiuto a Stroppiana un sopraluogo per chiarire le circostanze del gravissimo incidente stradale di ieri sera, nel quale hanno trovato la morte l'avv. Adolfo Boccassi di 61 anni e la maestra di musica Caterina Mensi, ventottenne, entrambi di Alessandria, ed è rimasto ferito il ventunenne Giampiero Montobbio, impiegato, abitante nella nostra città.

Nel tardo pomeriggio può venir interrogato il Montobbio presso l'Ospedale Maggiore di Vercelli, dove si trova ricoverato; oltre a ferite superficiali in più parti del corpo, questi accusa sintomi di commozione cerebrale. Non è grave in apparenza ma né ieri sera né stamane è stato in grado di esprimersi intelligibilmente, né di ricordare con lucidità i momenti dell'incidente, di cui parrebbe essere l'unico responsabile. Infatti, secondo quanto è dato sapere la «1100» del vercellese viaggiava spostata sulla sinistra e il pari di fronte all'«Appia» dell'avv. Boccassi, per cui questi non riuscì ad evitare lo scontro frontale, particolarmente violento, poiché entrambe le auto procedevano a discreta velocità.

Si era sperato che la sciagura potesse considerarsi chiusa con il già grave bilancio di un morto e due feriti, ma purtroppo la signorina Mensi è deceduta nella notte all'ospedale della nostra città ove si trovava ricoverata. Non sembravano gravissime le condizioni della giovane insegnante. Evidentemente qualche fatto nuovo si era nel frattempo verificato, probabilmente una lesione interna, per cui la ragazza alessandrina è deceduta malgrado le solleciti cure dei sanitari.

Viva e penosa impressione ha destato la tragica fine dell'avv. Boccassi. Egli era [illegible] e risiedeva ad Alessandria, dove da circa quarant'anni esercitava l'avvocatura con grande impegno sia in campo civile che penale. Appassionatissimo della montagna, aveva presieduto per molti anni la locale sezione del Cai, organizzando gite ed escursioni sulle Alpi Marittime e sull'Appennino ligure-piemontese, che amava e conosceva dai passi più agevoli alle cime più ardue.

Figlio di un noto medico che ebbe ad esercitare la professione fino a tarda età, lascia, oltre alla moglie ed al figlio Mario, di 27 anni, anch'egli avvocato, due fratelli, il sen. dott. Carlo Boccassi e il dott. Giuseppe Boccassi, entrambi medici nell'Alessandrino.

La signorina Caterina Mensi, perita anch'essa nella disgrazia, abitava pure ad Alessandria, occupando con la nonna materna, signora Migliavacca, ultrasettantenne ed inferma ed una zia, maestra elementare, un alloggetto di via Del Prato 2. Diplomata al Conservatorio, la signorina insegnava musica in una scuola media della provincia. Amico di famiglia, l'avv. Boccassi la frequentava ogni giorno in casa. I genitori della sventurata giovane, Ettore Mensi e Maria Migliavacca, sono entrambi insegnanti elementari.

I familiari delle due vittime sono accorsi fin da ieri sera a Stroppiana ed a Vercelli.

w. n.

L'avv. Aldo Boccassi

La signorina Caterina Mensi

Il tempo oggi in Italia

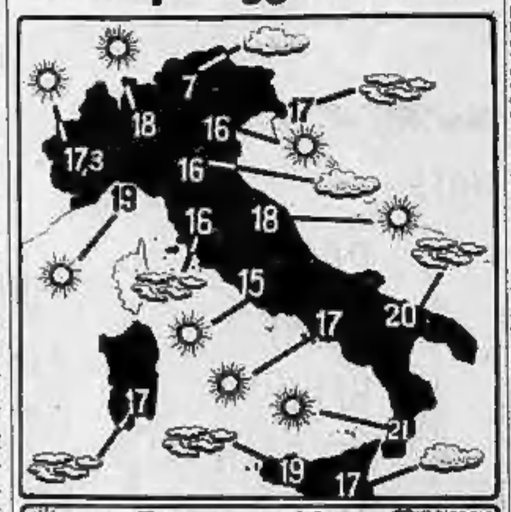

Le condizioni atmosferiche nelle principali città italiane e le temperature minime registrate nelle ultime 24 ore

Penosa vicenda di una donna in Francia

Uccise l'uomo che voleva sottrarle il figlio nato dalla loro relazione

La donna ebbe il bimbo dell'amante, ma non poté riconoscerlo perché non aveva ancora ottenuto il divorzio dal marito - Quando l'amico decise di lasciarla, portando con sé la creatura, lo freddò con una fucilata - Fu assolta, ma da allora non è più riuscita a riavere il piccolo, che risulta figlio di madre ignota

Dal nostro corrispondente

Parigi, venerdì sera.

Assassina dell'amante per poter tenere con sé il figlio avuto da lui, e assolta dalla Corte d'Assise, una donna tenta invano, da quando è libera, di potere riabbracciare il piccino. Ora si è rivolta alla giustizia, la quale dovrà pronunciarsi su questo caso che appassiona tutti gli abitanti della regione di Hyeres.

Giuridicamente il caso è molto imbrogliato. Antoinette Morello, infatti, che oggi ha trentasette anni, aveva abbandonato il marito, René Lamberto, per seguire Felix Damiano, dal quale ebbe il piccolo Marc, oggetto della vertenza, che oggi ha due anni e mezzo. Alla nascita il bambino fu riconosciuto dal padre, ma non poté esserlo dalla madre la quale, non essendo ancora divorziata dal Lamberto, avrebbe dovuto, in base alla legge, registrare il piccino col nome del marito. Per evitare quindi che il bambino avesse un nome che non era il suo, fu dichiarato di «madre ignota», mentre Felix Damiano poteva procedere al suo riconoscimento.

La coppia illegale era andata a stabilirsi presso il padre di lui; a poco a poco, però, il disaccordo tra i due divenne violento ed un giorno la donna assassinò l'amante sparandogli una fucilata a bruciapelo.

Al processo, Antoinette dichiarò che Felix Damiano non l'amava più e voleva abbracciarsi di lei e tenere con sé il loro figliolo. Dopo avere implorato invano, la donna aveva staccato il fucile dalla parete per minacciarlo, ma lui s'era fatto avanti lo stesso. Impaurita, Antoinette aveva sparato.

Marc Damiano (Telefoto)

Non ci sono stati testimoni del fattaccio, ed il fratello della vittima contestò al processo la versione dell'imputata, che però fu ritenuta veridica dai Tribunale; la donna fu assolta tra gli applausi del pubblico. Ciò avveniva il 23 settembre 1959, a Tolone.

Ritornata libera, Antoinette Morello volle subito riavere il figlio, ma si scontrò nell'opposizione di Pierre Damiano, fratello di Felix tuttora tutore di Marc. Pierre Damiano è sposato, ma non ha figli; con la consorte si è attaccato grandemente al nipotino e quindi si è rifiutato di restituirlo. Lo scorso Natale, tuttavia, accettò di aprire la sua casa ad Antoinette affinché la donna potesse riabbracciare il figlio; ma fu l'unica volta. Invano, infatti, da allora la povera donna ha tentato di rivedere il piccino.

Ogni volta che si presenta al domicilio del Damiano, questi la invitano ad andarsene. Essi sostengono che non ha alcun diritto su Marc, avendolo dichiarato «di madre ignota» alla nascita. E per paura che il bambino sia rapito, non aprono più agli sconosciuti. L'avvocato al quale la madre si è rivolta non si nasconde le difficoltà da superare per far ammettere che Marc è proprio suo figlio, visto che non esiste alcuna prova legale, tranne qualche testimonianza.

l. m.

Sconosciuto cadavere nelle acque del Ticino

L'uomo è nudo e non risulta morto per annegamento - Potrebbe trattarsi anche di delitto

Milano, venerdì sera.

I carabinieri stanno cercando di identificare il cadavere di un uomo affiorato ieri dalle acque del Ticino. L'uomo era completamente nudo e, secondo le prime risultanze, potrebbe anche essere stato soppresso. Il corpo, venuto a galla sotto il ponte di Bofalora, è stato avvistato e tratto a riva da alcuni pescatori i quali hanno subito avvertito i carabinieri di Magenta.

Il primo esame medico ha stabilito che l'uomo non è morto per annegamento. Il decesso risale a circa venti ore. Il dott. Giuseppe Caravaglia, incaricato della perizia, ha constatato sulla fronte dell'uomo un grosso ematoma cossastro, indice di un fortissimo colpo che certamente ha provocato la morte.

Lo sconosciuto è di alta statura — metri 1,80 circa —, dimostra 45 anni, ha capelli neri e lisci, radi sulle tempie, occhi castani. Poiché sulla salma non è stato trovato alcun segno di riconoscimento, non la si potrà identificare finché qualcuno non si presenterà a riconoscerla.

Delitto o disgrazia? Per il momento gli inquirenti non si sono pronunciati. Alle indagini partecipano tutte le stazioni dei carabinieri della zona.

Stritolato dal treno dopo avere salvato il figlio

Livorno, venerdì sera.

Un uomo è stato travolto e ucciso dal treno sulla linea ferroviaria dei Calambrone, nella zona di Tombolo. Il sessantaduenne Angelo Cecchi e il figlio Ivo di 16 anni stavano attraversando i binari per portarsi dalla parte opposta, e scendere sull'argine di un fosso, quando è sopraggiunto il direttissimo partito da Livorno e diretto a Torino. Angelo Cecconi si è accorto del convoglio quando ormai era tardi per mettersi in salvo; ma prima di essere travolto con una spinta è riuscito a portare fuori dal binario il figlio che è rotolato incolume nella scarpata.

BUON ONOMASTICO SIGNOR LUIGI.....

OROLOGI
la miglior produzione svizzera

PENDOLI
100 modelli in stile e moderni

OREFICERIE
bracciali e spille in esclusiva

ZURLETTI

per la clientela esigente

*

VIA ROMA 35B
CORSO VITTORIO EMANUELE 76

MESE DEL BAULE
AVOGADRO, via Po 55
Negozio convenzionato - C.D.S. FIAT

Baule	L. 4.900
Koffer	L. 5.500
Lamiera	L. 7.500

Vendita al dettaglio con prezzi all'ingrosso

BORSE cesto novità L. 750, vitello L. 890 - RAFIA L. 990, tessuto L. 480, lucertola L. 4900, coccodrillo L. 12.900 - VALIGIE L. 390, pergamena L. 1890, tessuto L. 2290, cuoio L. 3580 - GUANTI L. 290 in più - CINTURE L. 250 in più - PARURE L. 890 in più - SOTTO BRACCIO L. 490 in più - DIPLOMATICHE L. 980 in più - OMBRELLI misto L. 990, nylon L. 1390, manico argento L. 2980.

Per qualunque Vostro acquisto VISITATECI, i nostri magazzini Vi offrono il meglio al prezzo migliore.

GIUGNO

1	M	s. Crescenzo
2	G	s. Erasmo
3	V	s. Clotilde
4	S	s. Quirino v.
5	D	Pentecoste
6	L	s. Norberto
7	M	s. Roberto
8	M	s. Medardo
9	G	s. Primo
10	V	s. Margherita
11	S	s. Barnaba
12	D	ss. Trinità
13	L	s. Ant. da Pad.
14	M	s. Eliseo pr.
15	M	s. Vito mar.
16	G	Corpus Domini
17	V	s. Ranieri
18	S	s. Marina v.
19	D	s. Gervaso
20	L	s. Silverio
21	M	s. Luigi G.
22	M	s. Paolino
23	G	s. Lanfranco
24	V	s. Giovanni B.
25	S	s. Eligio vesc.
26	D	s. Rodello
27	L	s. Ladislao
28	M	s. Attilio m.
29	M	ss. Pietro e Paolo
30	G	s. Lucina v.

TURINFLEX
Premiata fabbrica materassi a molle
NUOVA SEDE E STABILIMENTO: Via Latinia 54
Tel. 781.026 - Frazione Regina Margherita (Torino)
Negozio di VENDITA solo per MATERASSI: TORINO
Corso Regina Margherita 160 - Telefono 278.846

VISITATE
i grandiosi Saloni Esposizione dello Stabilimento, ove troverete un vastissimo assortimento di:
MATERASSI A MOLLE - DI LANA - LANETTA E CRINE VEGETALE DI NOSTRA FABBRICAZIONE
Inoltre troverete a PREZZI IMBATTIBILI quanto segue:
Lane, cotone, crine vegetale, stoffe per materassi, satin per trapunte, stoffe per coperte e copriletto, lettini, cuscini di lana e in piume, mobili letto, reti metalliche, trapunte, coperte, tappeti, poltrone e sofà letto, salotti, divani, carrozzine, passeggini, seggiolini per bambini, girelli, culle in vimini, panchette letto, cuscini.

Per ogni articolo troverete una vasta gamma di assortimenti a prezzi imbattibili
NON DIMENTICATE **TURINFLEX**
UN NOME - UNA MARCA - UNA GARANZIA

Melani
Sport
TUTTO L'ABBIGLIAMENTO SPORTIVO
Grande assortimento costumi bagno, completi spiaggia.
Tutto per il mare, i monti.

*

VIA CAVOUR 6 - TORINO
TELEFONO 50.294

L'ESPOSIZIONE PERMANENTE DEL MOBILE

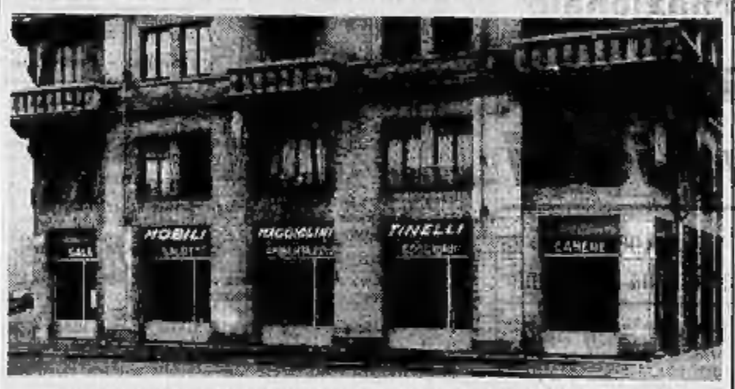

IL MIGLIOR AUGURIO È UN BEL REGALO

Nei moderni luminosi locali di via Priocca 31 e corso XI Febbraio 33, ieri è stata inaugurata una Mostra permanente del mobile. La scelta esposizione di arredamenti in ogni stile è da oggi aperta al pubblico e no può soddisfare ogni esigenza.

ANNUNCI ECONOMICI

DOMANDE IMPIEGO L. 50 per parola

(Continua da pag. 4)

ASSISTENTE Donna specializzata impianti, rilievi, disegno, offresi impiego, esce, rivenzuncia. Scrivere a Pubblicità Stampa 1378 — Torino ».

CASSIERE Uomo dattilografo, rapporti con Istituti bancari, cerca sistemazione a Torino per sede centrale in trasferimento. Scrivere « Pubblicità Stampa 8311 — Torino ». A50433

CONTABILE pratico registrazioni e lavori ufficio offresi. Telefonare ore pasti 870-333. A49514

DATTILOGRAFA secondo impiego pratica ex fattura e lavori ufficio libera subito. Telefonare 782-926. A49327

DIOTTRICHE bella presenza 3 lustrini chimici industriali offresi impiego stabilimento chimico. Telefonare 374-066.

DIPLOMATA taglio-cucito offresi anche guardarobiera o governante. Scrivere: « Pubblicità Stampa 2465 — Torino ».

ESPORTAZIONE capo servizio ditta commerciale corrispondente inglese, francese, vasta esperienza vendita specialmente migliorabile. Scrivere « Pubblicità Stampa 2385 — Torino ».

LAUREATO economia commercio specializzato, esperienza quinquennale amministrativa, massime referenze, impiego-rebbesi. Scrivere a Pubblicità Stampa 8297 — Torino ». A49853

LIQUIDATRICE macchina stilizia offresi presso ditta o private. Tel. 773-581.

PERITO elettrotecnico, perarto, militare offresi prima tregua. Scrivere « Pubblicità Stampa 1231 — Torino ».

QUINDICENNE diplomata commerciale perfezionamento commerciale primo impiego offresi. Telefono 356 030. A49266

RAGIONIERA Donna esperienza francese, inglese, stenodattilografia, pratica, offresi sempre migliorevole. Telefonare 787-896. A50070

RAGIONIERE Uomo offresi con libero. Torni 818 546. A50399

SEDICENNE seconda impiego bella presenza serio, miglioramento offresi. Scrivere: « Pubblicità Stampa 8323 — Torino ». A50441

SIGNORA distinta pratica commercio lingua corrispondenza lingua offresi assistere, giardinaggio, sera accompagnando. Telefonare 741-263. A49548

SIGNORINA 18enne compatibile commerciale della collegiata cerca lavoro ufficio, Scrivere: « Pubblicità Stampa 936 — Torino ». 494

UFFICIALE cavalleria congedo, tecnico-corso, ragioniere, studi universitari, diverse conoscenze inglese, francese, esperienza commerciale, famiglia benestante, vasto proprio, capitali, esaminerebbe offerta impiego adeguata, eventuale cambiamento capitale o lavoro. Scrivere: « Pubblicità Stampa 8307 — Torino ».

VENTICINQUENNE mostra bella presenza perfetto inglese francese impiegherebbesi serio ditta. Telef. 380-[illegible]. A49337

VENTICINQUENNE libero impegni referenziato occuperebbesi rappresentanza, Telefonare 887-336. A50086

VENTISETTENNE 7 Ragioneria, esperto paghe, contributi, ottima pratica contabile, commerciale, amministrativa, corrispondenza, referenziato accetta migliore stipendio impiegherebbesi. Tel. 776-082.

OFFERTE IMPIEGO L. 100 per parola

ASSUME studio collaboratori propagandatori commissione trimestrale, amministrativi, pratico commerciali, Scrivere: « Pubblicità Stampa 9229 — Torino ».

AZIENDA commerciale cerca abile corrispondente italiano, Scrivere: « Pubblicità Stampa 8296 — Torino ». A50353

AZIENDA elettrica torinese cerca un segnatore stradario, un disegnatore di federatori, avid e apparecchi elettrici di interessione per linea tramviaria, cifrettista referenziato preferito. Scrivere « Pubblicità Stampa 3472 — Torino ».

CERCASI giovane abile magazziniere tarmacentisti, intelligente, volonteroso, pulitissimo. Scrivere: « Pubblicità Stampa 3470 — Torino ». A49337

CERCASI veloce pratica piccola tipografia in libera abilità sola paga, ottima sistemazione. Telefonare 47-387. 529

CHIMICOINDUSTRIA cerca contabile esperimentata referenziatissima. Telef. 692-220 ore ufficio. A50119

COMMESSO 30-35 anni ottimo affidato e ricco negozio casalinghi cereali. Indicare posti occupati, studi, età. Scrivere: « Pubblicità Stampa 3476 — Torino ».

COMPAGNIA Assicurazioni di Milano, per completamento quadri assume signori ambo sessi anche pensionati, proprietà stipendio. Piotto Milca 9, Torino. A49099

DATTILOGRAFA 18-20enne, pratica contabilità, pagin, contratti, cerca impiegata ditta. Inviare dettagliata domanda manoscritta. Scrivere: « Pubblicità stampa 430 — Torino ». 227

DITTA tessuti cerca distinta signora ufficio pratica. Scrivere: « Pubblicità Stampa 8292 — Torino ». A50103

IMPORTANTE azienda agricola Veneto assumerebbe direttore preferibilmente allevatore bovino cultore cerealicolo particolare riso richiedesi esperienza consiglio ottima referenze. Scrivere: « Pubblicità Stampa 8280 — Torino ».

IMPORTANTE industria tessili cerca disegnatori meccanici ainte progettisti e disegnatori elettromeccanici, pratici apparecchiature elettriche. Scrivere specificando età e posti occupati a: « Pubblicità Stampa 8366 — Torino ». 46837

IMPORTANTE industria elettromeccanica cerca tre cronometristi e/o esperti analisi tempi, carpentieria, trasformatori e finitura elettrica. Scrivere: « Pubblicità Stampa 8294 — Torino ». A50311

IMPORTANTE industria fotografica cerca giovane diplomato per attività propagandistica dimostrativa cui sede Torino. Non indispensabile preparazione specifica, inviare curriculum a: Casella 320 A, SIP Milano. 25094

INDUSTRIA assume segretario-segretaria d'ufficio, dattilografia, ottima conoscenza lingua francese, inviare curriculum a: Casella 320 A, SIP Milano. 25094

INDUSTRIA assume segretario-segretaria d'ufficio, dattilografia, ottima conoscenza lingua francese, inviare curriculum a: Casella 320 A, SIP Milano. 25094

INDUSTRIA assume subito signorina preferibilmente abitante Moncalieri, ottima conoscenza lingua francese, ottima dattilografia, ottima calligrafia. Scrivere: « Pubblicità Stampa 8351 — Torino ».

FIGURE E VICENDE DELLO SPORT

I bianconeri domani in "notturna,, contro la Lazio

Semifinali di Coppa Italia: torna Castano nella Juventus

Ferrario laterale nel Torino a Firenze - Intervento della FIGC per la questione dei calciatori militari - Quasi concluso, fra Milan e Genoa, lo scambio Bean-Barison

L'attività della Juventus non conosce soste: domani sera essa incontrerà in notturna allo Stadio Comunale la Lazio per la semifinale di Coppa Italia. Per la squadra bianconera, detentrice dell'ambito trofeo, la partita assume una grande importanza sia per ragioni di prestigio, in quanto essa vuole concludere in bellezza una stagione che è stata ricca di soddisfazioni, sia per il fatto che l'ingresso in finale le consentirà di incontrare o la Fiorentina o il Torino in una partita che avrà di certo una cornice di pubblico imponente, con un conseguente grosso incasso.

Per l'occasione, con ogni probabilità, farà il suo rientro Castano che in marzo fu operato di menisco e che ora sembra completamente ristabilito; in caso di sua mancata utilizzazione giocherà Garzena. Sarti, rimasto dalla sua indisposizione, riprenderà il suo ruolo di terzino sinistro. Sarà invece assente l'ala sinistra Stacchini ma gli impegni militari impediscono la partecipazione alla partita: il suo posto sarà preso da Lojodice. Ecco comunque la probabile formazione: Vavassori; Castano (Garzena), Sarti; Emoli, Cervato, Colombo; Nicoli, Boniperti, Charles, Sivori, Lojodice.

La squadra bianconera ha sostenuto ieri un allenamento di circa un'ora e mezzo sul campo C. P. Combi, consistente in esercizi atletici e palleggi. Mancavano Charles in regolare permesso per ragioni familiari e il «militare» Stacchini.

Oggi nelle tarde ore del pomeriggio la Juventus compirà la sua preparazione.

* *

Il Torino si sta apprestando alla difficile trasferta di Firenze dove domenica sarà impegnato nell'altra semifinale di Coppa Italia con l'undici della Fiorentina. La squadra granata ha sostenuto ieri sera una partita di allenamento alla luce del riflettori contro una formazione di giovani.

L'incontro è stato giocato in due tempi di 35 minuti ciascuno con esito soddisfacente. Crippa si è preparato adeguatamente; mancava anche Ferrini impegnato con i «P.O.» nella partita di Catania contro la Turchia: il mediano granata tornando dalla Sicilia si fermerà a Firenze ad aspettare i compagni di squadra che vi giungeranno domani sera per trasferirsi poi a Rovetta. La comitiva del Torino partirà domani a mezzogiorno.

La formazione più probabile che gli uomini di Santos schiereranno contro la Fiorentina sarà la seguente: Vieri (Soldan); Scesa, Cancian; Ferrario (Pelini), Lancioni, Ferrini; Gualtieri (Angeli), Mazzero, Virgili, Bonifaci, Crippa.

* *

Domenica ha inizio il torneo calcistico per la Coppa delle Alpi in cui sono impegnate otto squadre italiane contro altrettante squadre svizzere. Ecco l'elenco degli accoppiamenti: Roma-Young Boys; Alessandria Chaux-de-Fonds; Verona-Young Fellows; Catanzaro-Brühl; Bienne-Napoli; Friburgo - Catania; Lucerna-Triestina; Zurigo-Palermo.

Il Chaux-de-Fonds l'antagonista che sarà ospita dell'Alessandria, dopo uno scialbo inizio di campionato ha avuto una energica ripresa tanto che è riuscito a classificarsi alla fine al terzo posto. I suoi migliori elementi sono Kernen, Morand, Antenen nonchè l'ex-nazionale tedesco Sommerlatt che da due anni funge da allenatore.

Il terzino Castano che ritorna in squadra dopo lunga assenza

Domenica si svolge parte del secondo turno del torneo franco-italiano per la Coppa dell'Amicizia, al quale tuttavia non partecipano le quattro squadre italiane impegnate nelle semifinali della Coppa Italia. Ecco gli incontri previsti dal calendario: Toulouse-Milan; Lens-Atalanta; Bari-Valenciennes; Udinese-Limoges; Rouen-Lecco; Marzotto-Red Star; Como-Metz; Montpellier-Oro Mantova.

* *

Altre notizie calcistiche. Ieri pomeriggio, al termine di una lunga riunione tenutasi a Roma, la presidenza federale della F.I.G.C. ha deciso di chiedere al Ministero della Difesa un'udienza allo scopo di illustrare la precaria situazione in cui verrebbero a trovarsi parecchie squadre se il «veto» sui calciatori militari trovasse davvero completa applicazione.

Nel campo acquisti-vendite, oltre alle «voci» circa l'acquisto da parte del Torino di un attaccante sudamericano d'origine italiana, c'è da segnalare l'operazione in corso tra Milan e Genoa: ai rossoneri milanisti si trasferirà probabilmente Barison mentre Bean (più «tot» milioni) andrà a Genova. E' probabile che anche Abbadia venga girovato dal Milan in una delle prossime «notturne».

E' morto Borgarello ex-campione motociclista

Vincenzo Borgarello, figura molto nota negli ambienti sportivi torinesi, è deceduto stamane dopo una lunga malattia. Aveva 74 anni. Gli sportivi ricorderanno certo le sue imprese agonistiche, compiute negli anni precedenti la prima guerra mondiale in campo ciclistico e nel dopoguerra in quello motociclistico.

Vincenzo Borgarello corridore ciclista vinse nel 1910 il Giro del Piemonte, poi s'impose in alcune tappe del Giri d'Italia 1911 e 1913, vincendo inoltre la tappa Marsiglia-Perpignano del «Tour de France» 1912. Passato al motociclismo conquistò parecchi successi e fu pure «recordman» della corsa in salita Sassi-Superga.

Il romagnolo, per una foratura, secondo a Forlì dietro Anquetil

Sfortuna e tenacia di Baldini

Ercole non si rassegna ai colpi della malasorte: ha sopportato ogni disavventura, pur di raggiungere la miglior forma in tempo per il Tour - Ieri nel "Tendicollo,, è giunta la conferma che l'ex-campione del mondo sarà in grado di correre un buon Giro di Francia - La leggerezza di Rivière, che si prepara correndo sulle piste di tutta Europa

DAL NOSTRO INVIATO

Forlì, venerdì sera.

Baldini sospira, non riesce a rassegnarsi, la sconfitta subita ieri ad opera di Anquetil stanotte non lo ha lasciato dormire. Francamente, non si può dargli torto: il ragazzo romagnolo sta diventando una specie di poco invidiabile primatista della sfortuna. Di fatti i colori già gliene sono capitate, e la folla, che, almeno in genere, non bada troppo per il sottile, si è quasi divertita per mesi e mesi a fischiare quello che, non molto tempo prima, era il suo idolo.

Baldini è uno dei non molti ciclisti che è andato a scuola decisamente più in là delle elementari, e, quindi, ha capito, si è stretto nelle spalle e con un sospiro di dispetto ha saputo adattarsi alla nuova imprevedibile situazione. E' tornato in forma, piano piano, poco alla volta. Ma gliene sono successe delle altre, di cotte e di crude. Ed Ercole, duro, ha continuato a battagliare una strana schermaglia con la sorte. Si è allineato al Giro d'Italia, convinto magari di non vincerlo, ma deciso tuttavia a rappresentare un ruolo di protagonista. Macchè: una caduta, un palo di cemento armato, una massa ortiva, un urto contro un'automobile ferma, un dito rotto, persino una scivolata sotto l'acqua della doccia.

Ercole portò a termine il Giro con un distacco da far rabbrividire, addirittura come se fosse fuori corsa. Finita la prova a tappe italiana, disse: «Voglio partecipare al Tour» e gli riapre una specie di compatimento generale, come si trattasse d'un tipo testardo che si fosse messo in testa ridicole illusioni. Binda, il commissario tecnico Binda, però, gli diede ascolto, lo inclusa in formazione, con il contorno di ben quattro gregari. Qualcuno protestò, usò la voce grossa, ma la compagine per l'avventura di Francia non venne mutata. Il romagnolo si allenava sempre, il suo peso era tornato a limiti pressochè normali, il suo volto s'era di nuovo fatto affilato, la forma non poteva più essere di arrabbiata.

L'appuntamento era per il 16 di giugno, data della corsa a cronometro di Forlì, e Baldini prometteva di battersi a testa a testa con i migliori per la conquista del trionfo. Parlano i suoi tifosi però erano perplessi e la gran massa degli sportivi torse il naso, poco convinta.

Ercole, ieri, si è presentato al via con l'aria un po' spaurita, a guardare curioso le non molte persone che gli battevano incoraggiamento in mani. «Corro per vincere — ci disse — anche se nemmeno voialtri avete fiducia. Ma io mi sento abbastanza bene e un successo ottenuto nella mia terra mi darebbe una grande, un'enorme spinta per il futuro».

Già saputo com'è andata. Anquetil ha vinto, superando l'emiliano di 14 secondi, ma Baldini ha buttato una gomma, ha perso nell'incidente almeno una ventina di secondi; insomma, senza l'annoso spambetto della sorte, Ercole sarebbe riuscito a rompere la serie contraria che ormai dura da troppo tempo. Dopo il traguardo, il francese ha allargato le braccia: «C'est la course!». Baldini invece s'è chiuso nel più assoluto mutismo: anche per la scalogna ci sono dei limiti...

Una sola nota consolante: il Tour sostta domenica 26 da Lilla e l'ex-campione del mondo un po' di forma l'ha ritrovata sul serio. Non esageriamo in ottimismo, pur nel corso del Giro d'Italia Baldini fu secondo nella tappa a cronometro di Lecco e si buscò poi un ritardo di tre quarti d'ora nella tappa del Gavia. Non esageriamo in ottimismo, anche nel mondo della bicicletta una rondine non fa primavera. Ma è giusto comunque riconoscere che Ercole è davvero migliorato. Tocchiamo ferro per lui: se le disgrazie hanno deciso di chiudere il loro squallido capitolo, Baldini pare in grado di disputare un buon Giro di Francia.

Altrettanto invece non può dirsi, almeno per ora, di monsieur Rivière, che ieri ha fornito una grossa delusione. Ha cominciato col presentarsi vestito di una maglia di seta, cosa contraria al regolamento. La giuria gli ha permesso di prendere la partenza, facendogli però chiaramente intendere che, qualunque fosse stato il risultato conseguito, la minaccia dell'esclusione dall'ordine d'arrivo, presto o tardi, si sarebbe tradotta in realtà. La faccenda, d'accordo, può aver influito negativamente sul morale del francese, consigliandogli di andare con calma, senza eccessivo ed inutile impegno. Ma, a parte ogni discorso, Rivière è sembrato apatico e quasi sofferente, ben lontano dai giorni migliori. Un'impressione, una semplice impressione Rivière, però, si allinea nel Tour con un mezzo obbligo di vincerlo a tutti i costi. E simili obblighi, talvolta, costano cari.

Il francese, ieri sera, appena terminata la gara, è tornato in albergo, si è coricato in un bagno, ne è schizzato fuori in fretta e furia, è salito su una macchina per raggiungere Milano. Qui oggi salirà su un aereo diretto a Colonia, dove stasera incontrerà in un inseguimento quell'Altig che, a Forlì, si è «ridimensionato» da solo, fornendo una prestazione ai bordi del ridicolo. Quindi monsieur Rivière rientrerà in Italia, Faggin martedì sera lo aspetta al Vigorelli per un nuovo inseguimento. Ora: o Rivière corre queste competizioni a cuor leggero, per semplice motivo di cassetta, oppure ha inaugurato un ben strano metodo di preparazione per una prova a tappe. Non occorre evidentemente essere degli indovini per sposare la prima tesi.

Gigi Boccacini

Ercole Baldini, il migliore dei ciclisti italiani ieri a Forlì

Di scena gli scalatori oggi nel Giro di Svizzera

KREUZLINGEN, venerdì sera.

I favoriti sono rimasti sulla difensiva nella prima tappa del Giro della Svizzera, da Zurigo a Kreuzlingen. E' venuto quindi alla ribalta lo sconosciuto francese Epalle, giunto al traguardo con 3'21" sull'olivatico Trepp, vantaggio che gravò all'abbuono è salito a 3'51". La volata del plotone, con tutti i migliori, è stata vinta da Proost davanti a Martin.

Mancata la battaglia, si è tuttavia sfiorato il dramma, appena dodici chilometri dopo la partenza, quando una decina di concorrenti, incitati a tutta velocità già per la discesa dell'Albis, sono finiti in un fossato. Per fortuna la maggior parte dei caduti potè riprendere la corsa. Non così il piemontese Garella, costretto al ritiro da una vasta ferita a un braccio ed il belga De Bruyne, uno dei favoriti, rimasto svenuto ai bordi della strada.

Accorreva Giacotto — direttore sportivo della Carpano — che, temendo il peggio, faceva chiamare un'autoambulanza affinchè il suo corridore venisse trasportato d'urgenza in un vicino ospedale. La radiografia escludeva la temuta frattura della base cranica. Però i medici riscontravano al corridore un forte «chec» ed una lieve commozione cerebrale. Grazie alle cure prodigategli. Altredo ha potuto lasciare ancor ieri sera l'ospedale e raggiungere il quartier generale della Carpano.

Ferraro, Pellegrini, Bonariva, [illegible] da una casa civetta, hanno preso ieri mattina regolarmente il «via» assestata il diciottesimo telegrafico da Milano dalla commissione professionisti che, come si sa, è contraria alla doppia appartenenza (in Italia i tre soliti fanno parte di un gruppo sportivo di Milano). Pare che all'ultimo momento sia intervenuto un accomodamento.

Oggi dovrebbero delinearsi assai chiaramente le posizioni poichè il tratto finale della Kreuzlingen-Davos comprende una durissima scalata. Ferraro è il grande favorito mentre si esclude che Epalle possa conservare la «maglia oro».

Squadre elvetiche nei pronostici calcistici

Partite della Coppa dell'Amicizia e del Torneo delle Alpi

Ancora un «Totocalcio» internazionale, comprendente oltre ad alcune gare della Coppa dell'Amicizia italo-francese, anche incontri della Coppa delle Alpi tra compagini svizzere ed italiane.

1 ROMA-YOUNG BOYS. *La formazione romana ha buone prospettive di successo anche tenendo conto che gli elvetici hanno praticamente già vinto il titolo del massimo loro torneo. Lo Young Boys ha una brillante prima linea ma una difesa vulnerabile. Nella Roma giocherà il nuovo acquisto Fontana.*

X 1 BIENNE-NAPOLI. *Il Bienne, secondo in classifica nella serie A svizzera, vanta la più forte retroguardia del proprio torneo. Il Napoli si troverà di fronte ad un ostacolo molto duro.*

X ALESSANDRIA-CHAUX de-FONDS. *Gara che appare equilibrata, anche tenendo conto che l'Alessandria giocherà in formazione sperimentale.*

X 1 ZURIGO-PALERMO. *Gli svizzeri concluderanno probabilmente al terzo posto l'attuale campionato di serie A. Hanno una prima linea vivace ma non sono troppo quotati in difesa.*

X 2 LUCERNA-TRIESTINA. *Il Lucerna è reduce da una pesante sconfitta ad opera di una squadra di bassa classifica. Il compito della Triestina non è troppo difficile.*

X 1 2 FRIBURGO-CATANIA. *Il Friburgo è campione svizzero di serie B (insieme allo Young Fellows) ed è compagine quadrata e positiva.*

1 X VERONA - YOUNG FELLOWS. *Altra gara che si presenta piuttosto incerta. Le due compagini si equivalgono, ma forse quella italiana è più aggressiva.*

X 2 TOLOSA-MILAN. *Battuti per 3 a 0 domenica a San Siro, i francesi non hanno molte speranze di recuperare in svantaggio.*

1 LENS-ATALANTA. *Se Maschio non riuscirà a ripetere la prodezza riuscitagli domenica scorsa a Bergamo, l'Atalanta, di fronte al migliore stato di forma del Lens dovrà soccombere.*

1 BARI-VALENCIENNES. *I pugliesi vorranno riscattare la sconfitta (3 a 4) subita nella gara d'andata.*

1 UDINESE - LIMOGES. *Domenica scorsa, pur superiore in linea tecnica, l'Udinese è stata costretta al pareggio sul campo del Limoges. Stavolta i friulani dovrebbero imporsi.*

1 ROUEN-LECCO. *Il Lecco, già battuto nella gara di domenica scorsa a Como, ha scarse probabilità di rifarsi a Rouen.*

Gli azzurri del basket in raduno a Chiavari

Chiavari, venerdì sera.

La nazionale azzurra maschile di pallacanestro giungerà a Chiavari il 20 giugno p. v. per svolgere una preparazione collegiale in vista delle prossime Olimpiadi. Gli azzurri convocati sono una ventina e, sotto la guida del prof. Paratore, svolgeranno la loro preparazione nella nuova palestra.

Il film di Loi-Ortiz trasmesso stasera per tv

Trattative in America per una rivincita - Lunedì in pallo a New York il "mondiale,, dei pesi massimi fra Johansson e Patterson - Garbelli-Mc Cormack sul ring di Milano

Quella di stasera alla televisione è una serata d'onore per tutti gli appassionati di boxe. La tv trasmetterà infatti, probabilmente alle 23, dopo il Telegiornale della notte, il film completo dell'incontro Loi-Ortiz a San Francisco per il titolo mondiale dei welters juniores. Tutti potranno in tal modo rendersi conto come il campione d'Europa, indipendentemente da un verdetto contrastato per il quale le critiche si sono sprecate, sia uscito a testa alta dal confronto con un fuoriclasse come il partoriano.

Dulio Loi ha disputato, malgrado il riacutizzarsi dell'infortunio alla mano e le fatiche fatte per rientrare nel limite di peso della categoria, un combattimento a tratti entusiasmante che, in Europa, gli avrebbe garantito senz'altro il successo ai punti. In America, con i giudizi di giudizio in sugo leggi, che tengono più conto del vigore fisico e degli aspetti formali della boxe che non della sostanza e dell'efficacia di un pugile, le doti di astuzia del nostro campione non potevano essere giustamente apprezzate.

Questo senza nemmeno azzardarsi a mettere in dubbio la buona fede di Vern Bybee, l'arbitro che — secondo le dichiarazioni rese dallo stesso Loi — avrebbe rubato il verdetto al nostro campione. Per quanto imparziale potesse essere il «referee», egli non poteva dimenticare di essere americano e giudicare secondo la visuale americana, dando maggior valore al numero dei colpi — per la maggior parte fuori dei bersagli ideali — portati da Ortiz, che all'efficacia dai pugni di Loi e alla sua indiscutibile superiorità sul piano tattico e stilistico.

Stasera comunque, l'appuntamento è davanti ai teleschermi, mentre Loi si appresta a rientrare in aereo da San Francisco ed il suo procuratore Steve Klaus si trattiene invece in America. Malgrado la sconfitta non si sono infatti perse le speranze di combinare un confronto di rivincita con Ortiz. Per questo motivo Klaus prolunga il suo soggiorno negli Stati Uniti, intendendo indirizzare parlare a termine, se possibile, le trattative allocciate in precedenza per ingaggiare pugili americani per la piazza di Milano e per altri quadrati italiani: si tratta, come si ricorderà, di Giardello e Spyder Webb per Garbelli, del campione del mondo Bezerra per D'Agata e Rollo, di Don Jordan e forse del campione mondiale dei «leggeri» Brown (senza titolo in palio) per lo stesso Loi.

Klaus coglierà l'occasione del suo ulteriore soggiorno in America, per assistere lunedì sera al «Polo Grounds» di New York alla rivincita fra lo svedese Ingemar Johansson, campione del mondo dei pesi massimi, ed il negro Floyd Patterson. Il pugile europeo, che guadagnerà per questo incontro ben 310 milioni di lire, è ancora una volta favorito dai pronostici, nonostante che i sostenitori di Patterson — e fra questi v'è anche Joe Louis — giurino che il negro restituirà al biondo Ingemar il k.o. subito l'anno scorso.

In ogni caso il confronto è attesissimo e gli organizzatori provvedono che, senza tener conto degli ingentissimi proventi cinematografici e radio-televisivi, si arriverà al «Polo Grounds» ad un incasso di un milione di dollari, pari a circa 620 milioni di lire.

In Italia intanto sono in programma due riunioni pugilistiche di un certo interesse, a Milano ed a Brescia. Sul ring del Velodromo Vigorelli, il peso medio scozzese Mc Cormack — uno sparicolato «picchiatore» e tenacissimo «fighter» — darà l'esame alla rinnovata aspirazioni europee di Giancarlo Garbelli. Il milanese dovrà superare il duro ostacolo di domani, per rendersi degno di entrare nuovamente nella cerchia degli aspiranti al titolo continentale e soprattutto per dimostrare di essere all'altezza dei grandiosi progetti per i quali Klaus sta lavorando in America.

Sul ring di Brescia invece, domenica pomeriggio, Sante Amonti tenterà la sua seconda esperienza fra i pesi massimi, affrontando il negro del Ghana Joey Armstrong. Si tratta di un avversario che boxa all'inglese della tecnica e che, grazie alla sua abilità difensiva, è riuscito a terminare in piedi un combattimento con Cavicchi. Per dimostrare la sua efficienza anche fra i «massimi» il colosso bresciano ha quindi l'obbligo di far meglio dell'ex-campione d'Europa.

g. pig.

Designati i finalisti del Trofeo *La Stampa*

Sui campi di tennis del Circolo «La Stampa» di corso Montevecchio, le gare valevoli per l'assegnazione del Trofeo «La Stampa» sono giunte alla fase conclusiva, con la disputa degli incontri di semifinale del singolare, nonchè dei quarti e delle semifinali del doppio. Domani, alle 15,30 e alle 17, avranno luogo le finali delle due gare ed alle ore 21 la cerimonia della premiazione

Inseguimento-record dei ciclisti P. O. a Milano

Milano, venerdì sera.

I nostri dilettanti hanno stravinto nelle quattro specialità olimpiche che il Comitato regionale dell'U.V.I. ha fatto disputare ieri al velodromo Vigorelli con l'intento di collaudare le forze dei rappresentanti italiani designati per i prossimi Giochi di Roma.

Nell'inseguimento a squadre il quartetto italiano formato da Testa, Vallotto, Arienti e Vigna, dopo aver ottenuto il tempo migliore (4'38"2/10) nelle qualificazioni, ha dominato nella prova decisiva lasciando distanziato di molto l'Olanda, che a sua volta aveva preceduto la Germania, la Francia e la Svizzera. Il tempo di 4'23" 4/10 (media km. 55,092) ottenuto coi soccorritori di prescrizione è di valore mondiale.

Nella velocità Gasparella ha fatto il vuoto dietro di sè battendo in finale il tedesco Kaczlowski, che a sua volta era riuscito a dominare il francese Gruchet in semifinale.

Vittorio facile ed incontrastato anche nei tandem: le coppie olandesi Post-Legrand, che in semifinale aveva preceduto il suo tedesco Rieke-Roggendorf, è rimasta indietro di una trentina di metri, mentre Bianchetto e Colardani, senza bisogno di forzare, hanno fatto registrare negli ultimi 500 metri il tempo di 16"7/10.

Infine nei mille metri a cronometro con partenza da fermo, Beghetto ha completato la trionfale giornata dei colori italiani vincendo col tempo di 1'03"6/10 (media km. 57,174).

Grande nuoto a Roma domani con Pucci e Dennerlein

Roma, venerdì sera.

Primo «test» di rilievo per i nuotatori «olimpici» italiani, domani e domenica nella piscina del Foro Italico, a Roma. Contro il fior fiore del nostro nuoto scenderanno in acqua parecchi elementi di valore provenienti dalla Germania, dalla Polonia, dalla Cecoslovacchia, dall'Austria.

Fanno da richiamo alla «due giorni» romana i nomi di Fritz Dennerlein, l'«uomo-monstre» del nuoto europeo, il «redivivo» Paolo Pucci, il torinese Giorgio Parandini e due altri «stile liberisti» di classe quali Angelo Romani e Paolo Galletti, entrambi in ottime condizioni di forma.

Nelle prove di domani (che cominceranno in mattinata con i tuffi e proseguiranno in serata con il nuoto), fanno spicco i 200 rana maschili dove i nostri Lazzari, Masperi e Spangaro cercheranno di contenere la straripante del tedesco Troeger; i 100 dorso (con lotta serrata tra i nostri tre migliori, Schellmeier, Elisa, Avellonio quasi sulla stessa linea); i 200 «delfino» dove Fritz Dennerlein darà un'altra prova del suo valore «mondiale»: i 100 stile libero maschili, prova in cui tutti attendono il grande ritorno di Paolo Pucci.

Venti milioni nel "Milano,, a S. Siro

Tra i favoriti il "quattro anni,, francese King Cole - Oggi riposo al concorso ippico

La massima prova milanese per i purosangue si correrà domenica all'ippodromo di San Siro: è in programma il Gran Premio di Milano, dotato di venti milioni di lire, alla distanza di tre chilometri. Tredici cavalli dovrebbero essere alla partenza: Surdi (60 Javine), Rio Marin (58½ Farravelli), Troso (61 p.d.), Carolina (60 Vinci), Huerta (61 Pacifici), Asopo (61 Ronconi), Cerisido (61 Rosa), Clock's Court (61 C. Camici), Santa Severa (61 Pirini), Malvoa (60 Camici), Tiziano (61 Bata), King Cole (58½ Massard), Tauxeram (58½ Gabrielli), Filo d'Oro (61 Fancera).

Assente la campionessa Marguerite Vernaut, sul la sua scuderia ha voluto risparmiare questa severissima gara, affidando le proprie «chances» ai maschi Melhoa e Tiziano, toccherà al primo e [illegible] arrivato del «Derby», Filo d'Oro ed Asopo, essere i più validi difensori della generazione 1957 contro il fortissimo Surdi ed il pericolosissimo francese King Cole. Sui risultati del romano Gran Premio del Presidente della Repubblica, il loro compito appare però assai proble-

matico. Surdi può oggi essere considerato il miglior cavallo indigeno attualmente in allenamento.

Difficile da giudicare il francese King Cole, che è però senz'altro da annoverare fra i migliori «quattro anni» di Francia e che giunge in Italia dopo una serie di prove positive che lo autorizzano a sperare di essere in lotta per il successo.

Al trotto, quinta prova del campionato nazionale con il Premio della Repubblica (lire 4.000.000, m. 1600) in programma domenica sera a Bologna; sono iscritti: Nievo, Crevalcore, Cristian Hanover, Dago, Tornese, Double Scotch, Sandalwood. Favorito d'obbligo ancora una volta Tornese; pericolosa rivale Sandalwood, specialista delle gare di velocità.

Anche ieri i tedeschi hanno mostrato, al Concorso ippico internazionale, di avere in squadra più agguerrita e più preparata. L'asso Winkler ha conquistato un bel successo in sella alla sua Halla, la cavalla con cui vinse nel [illegible] a Stoccolma, la gara olimpica.

Oggi riposo; domani si avrà la «giornata-clou» del Concorso: è infatti in programma la «Coppa delle Nazioni», gara a squadre nazionali; saranno in campo la Germania con Winkler, Thiedemann, Schridde e Stechlet; la Francia con Fraseon, De Pombelle, D'Oriola e Du Breuil; la Spagna con Goyonga, Espinosa [illegible] Montero, Goyoneche e, probabilmente, Vallejo; l'Ungheria con Somlay. Mora ed altri due cavalieri di cui non sono stati ancora comunicati i nomi. L'Italia gareggerà forse con due «equipes», ma non se ne conosce ancora la formazione.

a. a.

Il torneo di polo

Oggi, al Parco di polo, che si disputa nel recinto del nuovo ippodromo di Simplgi, sono in programma due gare: alle 15 saranno di fronte le squadre «Le Torrette» e «Simplgi»; alle 18.30 seguirà il confronto fra «Acqua Acetosa» e «Bratta». Domani, alle 16: «Acqua Acetosa» - «Simplgi» e, alle 17: «Le Torrette» - «Bratta». La classifica, dopo gli incontri di ieri, è la seguente: San Maurizio, p. 4; Acqua Acetosa, Simplgi e Bratta, p. 2; Le Torrette, p. 0.

VIAGGI - GITE - SPORT
VILLEGGIATURE
LUOGHI E RITROVI CARATTERISTICI

ALPI — torinesi. Villeggiature estive (ai centri delle Valli di Susa, di Lanzo, di Pinerolo e del Canavese. - Informazioni: Agenzia Viaggi - Ente Provinciale Turismo di Torino

AVIGLIANA — Laghi, Sacra San Michele (illuminata) mart. giov. sab. dom. ore 21, feat. 14.46. Passeggiata panoramica, posti prenotati. Agenzia Fiori, p.za Carlo Felice 85

BARDONECCHIA — Jafferau bar a valle - Grande ristorante a monte sciovia - Mensa festiva ore 12 Cappella Fregiunia (3500)

BARDONECCHIA — Seggiovia Jafferau funzionanti anche feriali. Rifugio montano. Maestriche alte alpine. Parch. 300 auto

BOGNANCO — (Domodossola) Fonte S. Lorenzo: cure (egato, stomaco, intestino. Grande Albergo Fonti & Milano. Per informazioni telefonare n. 528-637 - Torino

BOSSEA — Grotte (Frabosa Sopr.) Nuova Postumia. Avvincente viaggio entro monti, tra residui fossili ursus spelaeus, stalattiti, stalagmiti (Pullman festivo da Torino ore 7 - FIRPI)

CUNEO — Per le vostre vacanze scegliete Cuneo, la provincia tranquilla - 60 località fra i 600 e i 2000 metri. Informazioni Ente Provinciale per il Turismo di Cuneo - Telefono 32-56.

FRABOSA — SOPRANA - Autopullman Gran Turismo Giovedì ore 9.15 - Sabato ore 16.10. Partenza piazza Carlo Felice Prenotazione Agenzia Viaggi

GITE — festive in pullman a: Lugano, Stresa, Como, Rapallo, Genova, Sanremo, Varazze, Savona, Alassio, Cervinia, Sestriere, Cesana, Oropa, Corsesle. ATIV - Corso Siccardi 8 - Telefono 47-003

LURISIA — TERME - Autopullman Gran Turismo Giovedì ore 9.15 - sabato ore 15.10, festivi ore 7 - partenza piazza Carlo Felice. Prenotazioni Agenzia Viaggi.

MELANI — Sport - Tutto l'abbigliamento sportivo - Grande assortimento costumi bagno, completi spiaggia. Tutto per il mare, i monti. Tutto per lo Sport. Via Cavour 8, t. 50-294

SPOTORNO - GRAND HOTEL PALACE
Splendido soggiorno sul mare - Ideale per famiglie. Condizioni favorevoli. GIUGNO, PENSIONE COMPLETA L. 2500 INTERPELLATECI telefono 73-022

LOANO - HOTEL TURISTICO - Tel. 69-201
SPIAGGIA - TUTTI COMFORTS

SANREMO - HOTEL DES ETRANGERS
CORSO GARIBALDI n. 73 - TELEFONO 83-73
Centrale, tranquillo, vasta giardino. Ristorante all'aperto Prezzi di pensione [illegible] cabina alla spiaggia.

BORGHETTO SANTO SPIRITO
Riviera dei Fiori (10 km. da Finale e da Alassio) - Spiaggia familiare - Alberghi, pensioni, appartamenti e camere. Prezzi convenienti. - Informazioni: ASSOCIAZIONE TURISTICA Borghetto Santo Spirito (Savona)

ALASSIO
La più bella spiaggia della Riviera
Informazioni: AZIENDA AUTONOMA DI SOGGIORNO

CERIALE - HOTEL TORELLI
Nuova costruzione - Direttamente su spiaggia propria - Ampio panorama macchina - Grandi terrazzi - Cucina accurata - Aperto tutto l'anno. Riscaldamento. Prezzi modici. Chiedere prospetti

PIETRA LIGURE
Soggiorno lieto in ambiente incantevole. Chiedere illustrazioni gratuite alla: AZIENDA AUTONOMA DI SOGGIORNO

CERIALE - Vacanze ideali
visti campeggi attrezzati modernamente. Informazioni: AZIENDA AUTONOMA DI SOGGIORNO

ALASSIO - ALBERGO BEAURIVAGE
SUL MARE - PROSPETTO E PREZZI

ALASSIO - HOTEL NORIS
Telefono 42-231 — NUOVA COSTRUZIONE VICINO MARE - POSIZIONE TRANQUILLA

VACANZE PARADISIACHE
MERANO - HOTEL HELVETIA
GIARDINO, VICINANZA PASSEGGIATA, KURSAAL

SELVA VAL GARDENA
Dolomiti ALBERGO WOLKENSTEIN
il migliore albergo per chi ama la tranquillità

SULLE SCENE E SUGLI SCHERMI

CAROSELLO DI CANZONI AL "MEDITERRANEO,,

Il festival di Napoli si è concluso con il trionfo di un nuovo cantante

Ruggero Cori, l'improvvisato sostituto del ribelle Bruni, ha portato alla vittoria "Serenata 'a Mergellina,,
Confermato il tramonto del genere melodico - Gli strascichi legali di una manifestazione agitata

Ruggero Cori durante l'esecuzione di «Serenata 'a Mergellina»

Dal nostro corrispondente

Napoli, venerdì sera.

L'8° Festival della canzone napoletana si è concluso. La composizione classificata prima è Serenata 'a Mergellina, *canta da Ruggero Cori e Flo Sandon's, che ha avuto 132 punti. E' stata scritta da Mazzocco e Martucci. Questi è un alto funzionario dell'Intendenza di Finanza. Il secondo posto è stato conquistato da Ue'-ue' che femmena con voi 118. Viene al terzo Sogretamento con 86 punti. Sono al quarto, ex-aequo, Nuvola e 'E rrose e tu (punti 75). Si è piazzata al quinto Stasera si con voti 77.*

Il bilancio della manifestazione è positivo, anche se assai grande appare la differenza sul due piatti della bilancia dove stanno i cantanti e le canzoni. Questo ultimo — pur non mancando quelle buone come Stasera si *e* Serenata 'a Mergellina *hanno dato un apporto modesto al patrimonio della musica leggera. Ben diverso invece è il discorso per i cantanti, la cui preparazione artistica appare notevolmente alta, anche se in taluni si avvertono i segni di una certa crisi, come per Flo Sandon's ed Aurelio Fierro.*

In perfetta, stupefacente efficienza invece Achille Togliani, la cui interpretazione di Stasera *si è la prova di un livello e di un equilibrio non riscontrati in nessun altro dei cantanti di questo festival. Né si può tacere che nel confronto fra Claudio Villa e Nunzio Gallo alla prova della difficile* 'E rrose e tu *il vantaggio è stato tutto a favore di Gallo. Egli ha portato nella canzone di Rendine e Pisano una possibilità ed un impegno che giustificano la sua quotazione tuttora delle più alte. Ottima l'accorta napoletana di Wilma De Angelis, il cui possesso del dialetto le apre ormai tutte le vie di questo insidioso genere ove una vanale pronunciato fuori tono è sufficiente a far naufragare nel ridicolo qualsiasi artista.*

Critiche assai giuste ci appaiono quelle rivolte a Fierro e alle Paris per aver cercato l'effetto deformando spesso alcune frasi melodiche in ripiche «alesa», con forza efficace con un pubblico di periferia, ma non concepibile in una manifestazione ad alto livello. Eccellente la prova di Miranda Martino, la migliore delle cantanti dopo Iula De Palma, la cui sfortuna sullo toglie alla sua classe.

L'esame artistico di questo festival non sarebbe completo senza l'analisi di due argomenti. Il primo è di sapere se veramente i partecipanti hanno rispettato il solco della tradizione digiacomiana. Noi crediamo di sì, considerando che Salvatore Di Giacomo, pur nella profonda malinconia del suo temperamento, non è solo l'autore di tante poesie sentimentali, ma anche lieto ed anzi giocoso.

L'altro importante quesito è di conoscere se attraverso il gusto del pubblico ci si va orientando per il genere melodico o non quello ritmico. Secondo gli esperti del commercio discografico non esistono dubbi sul tramonto sempre più accentuato della melodia e del virtuosismo. Il genere di Furio Rendine, reso perfettamente da 'E rrose e tu dice poco alle nuove generazioni che in canzone desiderano chiara, semplice, facile, senza vocalizzi lirici, magari tale da poterci fare un altro di ballo. Al di là della votazione dei festival, il prossimo orientamento nel gusto musicale è apparso chiaro dal confronto fra le due orchestre. Quella di Marino Marini ha strarivato sull'altra pomposa, gonfia, imbalsamata, ira d'archi come un pantiere di impeche. Del resto, prima di Russo e Vindex, gli autori di un Urlatore a Napoli, quella verità era stata ricordata da Cesare Caravaglios nel Folclore musicale in Italia. E' proprio così: l'urlo è nato a Napoli e basta fermarsi dodici ore in questa città per accorgersene immediatamente.

Citroen già strascichi legali si sa che domani gli avvocati di Enzo Di Gianni faranno presa in sede della Rai l'ascolto dei dischi esibiti al concorso per accertare se ci furono, e in che misura, delle modifiche posteriori rispetto ai testi presentati. Si parla anche di una triplice causa contro Sergio Bruni da parte delle Case editrici le cui canzoni egli abbandonò, degli autori e dell'Ente della Canzone. Un'altra notizia — in contraddizione con la precedente — parla invece di un'azione della «De Laurentiis» contro l'Ente della Canzone per non aver fatto cantare Bruni.

Una cosa comunque pare certa: l'anno venturo ci sarà il festival, ma senza più classifiche. Le classifiche verranno comunicate l'anno successivo e saranno compilate in base alle vendite registrate dalla S.c.a.r.l.m. (Società Scarnisi Diritti Riproduzioni Meccaniche) che è — per fare un esempio — la S.i.a.e. di quanti inoltono dischi. In tal modo sarebbe il pubblico a dire con il suo giudizio comprovato dalle vendite quali sono le canzoni maggiormente apprezzate.

Crescenzo Guarino

La moglie di Teddy Reno in un film a fianco del marito

Vanja Ricordi con il marito Teddy Reno in una pausa delle riprese

SANREMO, venerdì sera.

Hanno avuto inizio a Sanremo le riprese degli esterni di un film che rivelerà, presentandoli in chiave satirica, i retroscena del 10° Festival della canzone. Il film — il cui titolo provvisorio è «Europa canta» — sarà realizzato dal produttore Giovanni Addessi, regista il giornalista Piero Vivarelli, assistito da Lucio Fulci e Alfonso Ferrara; fra gli interpreti: Vania Ricordi, Teddy Reno, Mario Carotenuto, Vincenzo Talarico, Giacomo Furia, Giuliano Mancini e — naturalmente — i cantanti che hanno partecipato all'ultimo Festival della canzone.

Le scene del Festival sono state già girate nel gennaio scorso, durante lo svolgimento della manifestazione e serviranno, soprattutto, come struttura musicale del film.

«Europa canta» vedrà il debutto cinematografico della moglie di Teddy Reno, Vania Ricordi, che è molto bella e che i critici ritengono dotata di un sicuro talento. Un noto produttore l'ha già scritturata per un altro film di imminente realizzazione, «Le minorenni».

NOTIZIE CORA DEL VENERDÌ LO SAPEVATE CHE...

185 anni fa a Palermo il Questore ebbe l'idea di istituire un telefono senza fili notturno per servire e sorvegliare i suoi amati concittadini. In tutte le strade vennero appostate delle guardie a una distanza tale che permettesse loro di passarsi la voce quando un cittadino chiedeva l'aiuto di un medico, di una levatrice, eccetera.

E SAPEVATE CHE LA CITTÀ CORA COMPIE 125 anni?

125 anni di cantieri successi, tra cui l'ottimo STRAVEI CORA, il vermouth aromatico stravecchio. Stimola l'appetito ed è tanto gustoso!

Stasera sul Programma nazionale

Si apre con "La favorita,, la stagione lirica della Rai

Un cartellone di oltre cinquanta opere - Dai capolavori di repertorio alla moderna produzione italiana e straniera

La Rai-tv, nel suo vasto e complesso programma di attività per l'anno 1960-1961, ha inserito un ampio cartellone lirico che comprende ben oltre cinquanta opere, senza contare quelle in più, che verranno trasmesse dai grandi teatri o da importanti festival italiani e stranieri.

Nell'attuale cartellone sono naturalmente comprese molte opere del normale repertorio (di Verdi, Puccini, Wagner, ecc.), che sono ancora sempre le più ricercate e gustate dal grande pubblico; però di qualche grande musicista sarà eseguita anche qualche opera minore, che giovarà specialmente a completarne la conoscenza e a seguirne gli sviluppi artistici e stilistici. Ci saranno poi riesumazioni di opere cadute in oblio, ma che ebbero una influenza nell'evoluzione storica del teatro lirico, sia nel lontano periodo barocco (con Provenzale, Telemann e Händel), sia classico (con Gluck), sia romantico (con Schumann); infine sarà riservata un'ampia parte alla moderna produzione italiana e straniera, che contribuirà ad offrire un interessante panorama sulle svariatissime tendenze, che caratterizzano il travaglio spirituale e formale dell'arte contemporanea.

La stagione lirica della Rai sarà inaugurata questa sera con *La favorita*, una delle opere che meglio rivela gli aspetti positivi e negativi dell'attività creatrice di Donizetti. Essa fu eseguita per la prima volta a Parigi nel 1840, quando il musicista — spento Bellini, inesplicabilmente inattivo Rossini e non ancora affermatosi il giovane Verdi — non soltanto aveva raggiunto una grande fama (specialmente con l'*Elisir d'amore* e *Lucia di Lammermoor*), ma era considerato come il più grande operista dell'epoca, e veniva continuamente assalito dagli impresari con richieste di nuovi lavori; richieste che egli, abusando della sua estrema facilità nel comporre, cercava di soddisfare, scrivendo, con un'ininterrotta ed estenuante fatica, spartiti su spartiti, non di rado su libretti pessimi, e condannati irrimediabilmente ad un successo effimero.

Però non di rado il genio del «Cigno orobico» aveva lampeggiamenti abbaglianti e scopriva regioni di inaspettata bellezza; e ciò si verifica, per esempio, nel quarto atto della *Favorita*, composto — secondo autorevoli e concordi testimonianze — in una sola notte, e dove la intuizione drammatico-musicale del Donizetti si eleva ad altezze luminose, in cui s'inquadrò magnificamente la celebre romanza «Spirto gentil», composta precedentemente per il *Duca d'Alba*; e che, nell'esecuzione di tenori come Gayarre e altri dell'epoca, suscitò ondate di commozione intensa.

l. c.

Bramieri detective

Gino Bramieri per la tv dei ragazzi è diventato un abile «detective» nelle tre farse poliziesche in onda ogni venerdì negli studi torinesi

— STASERA ALLA TV —

OGGI SUL VIDEO

13,30-14,00: Telescuola: corso di avviamento professionale a tipo industriale. Primo e secondo corso.

17-18: La tv dei ragazzi: cinegiornale dei ragazzi. «Marionette e Pippo Fantasma», farse di Aureliano Antonelli. Terzo episodio: «La spartizione dei 7 di denari». Protagonista: Gino Bramieri. Regia di Aldo Grimaldi.

18,30: Telegiornale - Gong.

18,45: Lei e gli altri. Settimanale di vita femminile. Regia di Carla Ragionieri.

19,30: Sintonia - Lettere alla tv, a cura di Emilio Garroni.

19,45: Le facce del problema.

20,30: Telegiornale - 20,50: Carosello.

21: «Le piccole volpi», commedia in tre atti di Lillian Hellman. Traduzione di Lea Daneri. Interpreti: Lidia Ferro, Giuseppe Pertile, Umberto Orsini, Diana Torrieri, Vittorio Sanipoli, Daniela Calvino, Mario Feliciani e altri. Scene di Ludovico Muratori. Costumi di Maud Strudthoff. Regia di Claudio Fino. Al termine: Telegiornale.

I programmi di domani

Ore 10: Venezia: Inaugurazione Biennale d'Arte figurativa - 13,30: Telescuola - 18,05: (Eurovisione): Concorso ippico internazionale di Stupinigi - 17: La tv dei ragazzi - 18: Telegiornale - Estrazioni del Lotto - 18,20: Seconda parte Concorso ippico di Stupinigi - 18,50: Ieri - 19,15: Uomini e libri - [illegible]: Canta Nat «King» Cole - 19,55: La settimana nel mondo - 20,05: Sette giorni al Parlamento - 20,30: Telegiornale - 20,50: Carosello - 21: Buona vacanza - 22,05: Safari - 22,30: Hanno stupito il mondo - 23: Telegiornale.

Una donna senza scrupoli castigata dalla solitudine

E' la protagonista di "Piccole volpi,, di Lilian Hellman - Una commedia americana ambientata in uno Stato del Sud agli inizi del secolo

Le piccole volpi *è considerato il capolavoro della scrittrice americana Lilian Hellman, che, nata nel 1905 a New Orleans, incominciò a dedicarsi al teatro quando aveva cent'anni meno dopo essere stata giornalista di cronaca nera. La commedia è del 1939 e fu, dopo la guerra, rappresentata anche in Italia con successo. Questa sera la televisione la presenterà, messa in scena dal regista Claudio Fino, nell'interpretazione di Diana Torrieri, Mario Feliciani, Daniela Calvino, Lida Ferro, Giuseppe Pertile, Umberto Orsini, Vittorio Sanipoli e di altri attori.*

E' la storia di una famiglia di uno Stato meridionale d'America nei primi anni del secolo. I fratelli Oscar e Ben Hubbard che stanno, con tutti i mezzi, accumulando denaro su denaro, hanno la possibilità di realizzare un grosso ma poco pulito affare, costituito, in apparenza, dalla creazione di filande di cotone; ma le loro disponibilità finanziarie non sono sufficienti e perciò essi si rivolgono alla sorella Regina, sposata a Orazio Giddens, affinché possa contribuire suo marito a dar loro il denaro necessario. Regina accetta la proposta e scrive ad Horace, nel quale, che si trova in clinica perché sofferente al cuore, si rifiuta riconoscendo che l'operazione sia vantaggiosa, ma ritenendo che il denaro non debba essere investito in quel modo. Oscar e Ben riescono, tuttavia, ad avere quel denaro, appropriandosi fraudolentemente di alcuni titoli azionari di Orazio. Regina scopre il furto e tenta di ricattare i fratelli per entrare nella combinazione finanziaria, ma Orazio vi si oppone, per evitare uno scandalo, e farà conto di aver concesso un prestito — al cognati, Regina è furente: provoca una violenta scenata col marito e quando questi viene colpito da uno dei consueti attacchi cardiaci, essa rifiuta di soccorrerlo; alcché Orazio muore, poco dopo, stroncato dall'attacco al cuore.

Ora Regina è diventata proprietaria del denaro di cui i fratelli si sono impadroniti, e quindi si dichiara loro socia, pretendendo il 75 per cento degli utili. Oscar e Ben protestano energicamente, ma lei minaccia di mandarli in prigione per aver così rubato i titoli appartenenti al marito. I due fratelli sono costretti ad accettare la nuova situazione; Regina diventa padrona del campo, ma quando sua figlia Alessandra — unica persona pulita in mezzo a quella famiglia di gente così amorale e perversa — se ne andrà dalla casa che l'ha vista bambina, essa si accorgerà di essere rimasta completamente e paurosamente sola.

Lidia Ferro è tra gli interpreti di «Piccole volpi»

Una mostra a Venezia di quattro pittrici torinesi

Venezia, venerdì sera.

La «Galleria 2350» saperrà da domani al pubblico una serie di preziosi lavori delle pittrici torinesi Beria, Mimola, Rivera e [illegible].

TUBOVINILE
Tubi shiva pluviali e fognature
Chiusini, bocchette, lucernari
RICHETTA - Dan S. Maurizio 25, Torino

TUTTI I GIORNI DAL 20 GIUGNO
Servizio di autopullman internazionale da TORINO, IVREA, St. VINCENT, AOSTA per
MONTREUX - GINEVRA
ATTRAVERSO IL COLLE DEL GRAN S. BERNARDO
Partenze da via Cibrario ore 9
Informazioni e prenotazioni presso le principali Agenzie di Viaggio e direttamente alla Società
Concessionarie: Autolinee SADEM - TORINO
AUDERSET/DUBOIS - GENEVE

Condizionamento dell'aria
MEDICI - DENTISTI - INGEGNERI - PROFESSIONISTI - LABORATORI - CLINICHE, ecc., migliorate il rendimento del lavoro e rendetelo più confortevole applicando UN CONDIZIONATORE D'ARIA
"ARIAGEL"
Non richiede lavori alle finestre - funziona inserendo semplicemente una spina - spostabile da un locale all'altro.
DITTA ING. CAVICCHIOLI
VIA PIETRO MICCA, 5 - TORINO

ANCHE CREMA SCONFITTA DA MONREALE

I lombardi non hanno fortuna nella gara di "Campanile sera,,

Una professoressa troppo emozionata e un giovane distratto - Tagliani s'arrabbia con Bongiorno - Una battuta che non fa più ridere nessuno

Dal nostro corrispondente

Milano venerdì sera.

Welcome to Rome, una allegra marcetta che diventerà la canzone di moda per le Olimpiadi, è stata scelta dai monrealesi come loro inno. Ieri sera un folto gruppo di siciliani residenti a Milano ha festeggiato i compaesani ancora una volta vittoriosi facilitando, a mo' di serenata, la composizione del maestro Zanfagna, anche lui siciliano. I rappresentanti di Crema si sono sportivamente congratulati con i loro avversari e sono subito partiti alla volta della loro città.

Decisamente i lombardi a *Campanile Sera* non ci sanno fare. I cremaschi avevano lasciato in dubbio [illegible] all'ultimo momento la designazione dei loro rappresentanti, poi avevano sostituito i due probabili candidati, padre e figlio Cantagna, con la professoressa Pastarini che, emozionatissima, si è scordata di Leibnitz e della sua Monadi e ha dimostrato di non avere neanche la più pallida idea di chi fosse lo scrittore pavese.

Si spiega così il perché, tra pulsanti e cabina, i lombardi non siano riusciti a rastrellare nemmeno un misero punticino. Anche l'altro rappresentante, il giovane Bruno Soldati, si è dimostrato piuttosto impreparato non riuscendo, fra l'altro, a dire in che provincia è situato il comune di Rimini. «E dire che ci sono andato in vacanza almeno quattro o cinque volte», ha affermato lo avagato concorrente.

I cremaschi oltre tutto sono stati danneggiati nelle domande musicali cui dovevano rispondere le piazze. Tagliani se l'è presa con Bongiorno che dimenticava di avvertire quanto tempo mancasse al [illegible] fatale e non ha mancato di farglielo osservare più volte. Si spiega perciò il risolino di soddisfazione di Mike quando il suo collega ha confuso il festival di Napoli con quello di Sanremo. Se il regista Romolo Siena avesse in quel momento messo in onda una inquadratura di Bongiorno saremmo magari arrivati ad un duello.

Per far felice Tagliani gli facciamo perciò sapere che da tre settimane il suo «adorato rivale» nel sermoncino che rivolge alla platea del teatrino della Fiera, ripete la solita battuta che non fanno ormai ridere più nessuno. «Se qualcuno suggerisce, lo avverto che degli uccelli in borghese lo colpiranno in testa con un martello».

Campanile Sera è monotono non solo sul video ma anche dietro le quinte. Giovedì prossimo, intanto, toccherà ai piemontesi di Rivoli cercare di battere quelli di Monreale.

c. b.

Dedicato a Oscar Wilde

Scelti i protagonisti del prossimo «Novelliere»

Roma, venerdì sera.

Daniele D'Anza, ha scelto finalmente i protagonisti della quinta puntata del suo *Novelliere*, l'ultimo della prima serie che andrà in onda martedì prossimo: Antonio Cifariello sarà Lord Arthur Saville e Giulio Maurì sarà Oscar Wilde, lo scrittore al quale la trasmissione è dedicata. I due ruoli erano stati affidati in un primo tempo a Giorgio De Lullo e a Romolo Valli. Giulio Maurì si è rivelato durante la scorsa stagione interpretando *I sequestrati di Altona*, di Sartre, con Albertazzi e la Proclemer.

Mario Girotti, che sarà Dorian Gray, da una settimana trascorre sul ore al giorno nello studio del pittore Cesarino Monti, che ha avuto l'incarico di fargli quattro ritratti di due metri e mezzo per un metro e mezzo che appariranno nel corso della trasmissione per segnare le fasi del progressivo decadimento fisico e morale del protagonista.

COPPE DELL'AMICIZIA E DELLE ALPI
sulle schede 42 e 43
Totocalcio
19 GIUGNO 26 GIUGNO

VENERDI' 17 GIUGNO

PROGRAMMA NAZIONALE (Torino I, m. 457,8. Torino m. 1, II). — Ore 14-14,15: Giornale - Bora di Milano - 14,15-16,05: Trasmissioni regionali - 16: Per i ragazzi: «Lisa-Bella», romanzo di Giuseppe Fabrizi (terzo episodio) - 16,30: Settimanale di vita familiare. Quella numero 6 - Una donna e diventa... nel «Cuore dei cavalieri», il problema della civiltà della tavola universitaria. Al centro del dibattito saranno argomenti che spaziano dal giovani problemi alle varie dell'amicizia con sul fidanzato matrimoniale e i figli e non è che poco le famiglie esercitano un'influenza nella scelta della libertà universitaria. Presiederà come alla consueta, al tre ed altrettanti ospiti, il prof. Antonio Mellio, libero docente di patologia all'Università di Milano; il prof. ing. Renzo Finzi, direttore dell'Istituto superiore di Meccanica del Politecnico di Milano, e il prof. Virginio Gentinetta, preside del Liceo «Parini» di Milano - 17: Giornale - 17,20: Corso di lingua inglese - 17,40: Incontro musicale. Le stagioni del pianoforte: IV stagione in la Pagina - 18,15: La curiosità umana - 18,30: Jazz moderno - 19: La voce dei lavoratori - 19,30: Le prime del cinema e del teatro - 20: Motori di successo - 20,20: Giornale.

Ore 21: «La Favorita», dramma lirico in quattro atti di A. Royer, G. Vaez ed E. Scribe; musica di Gaetano Doni-zetti. Interpreti: Lya Amaraldi, Fiorenzo Cossotto e altri; direttore Alceo Galliera; maestro del coro Ruggero Maghini; orchestra sinfonica e coro di Torino. Quest'opera donizettiana, composta su testo francese, andò in scena la prima volta a Parigi il 2 dicembre 1840 e ottenne grande successo. La vicenda: Leonora di Guzman, la «favorita» di re Alfonso XI di Castiglia, è segretamente per Fernando, un giovane novizio, che per lei, che ricambia pure la abbandonano il chiostro e diventato soldato e si è esperto di guerra. Leonora trova in ciò la causa per ottenere da parte di Alfonso la grazia per Fernando, la separa da lui, Fernando incita al ribellione; Leonora le corre di spontaneamente e la ritrova solo per un istante accanto, perdonata e battezzata dal perdono - Negli intervalli: Giulio Cesare Sonsetti: «Il cartellone lirico della Rai 1960-1961» - Paroliori: Giornale - Al termine: Ultime notizie.

SECONDO PROGRAMMA (Torino II, m. 267,3. Torino m. 1, II, Alessandria Biella Cuneo m. 190,1). — Ore 14: Motivi di danza - 14,30: Voci di ieri, di oggi, di sempre - Duke Ellington al pianoforte - 15: Club musicale - 15,30: Giornale - 15,40: Novità e successi internazionali.

Ore 16: Due chitarre: Speedy West e Jimmy Bryant - 16,20: La musica del giorno - 16,40: Le canzoni del tuttogiovani dal valzer al cha cha cha - 17: Franck Pourcel e la sua orchestra - 17,30: Ricordo Paladini presenta: Una ribalta per i giovani nuovi artisti al microfono.

Ore 18,30: Giornale del pomeriggio - 18,35: Concerto in jazz - 19,35: Abbiamo musicale - Una risposta al giorno - 20: Radiosera - 20,20: Dig-sing.

Ore 21,30: Dalla Scala presenta Gran Gala: panorama di varietà; orchestra diretta da Pippo Barzizza; regia di Riccardo Mantoni - 21,30: Radiomatic.

Ore 21,45: Nuovi talenti - Nuovamente talenti: programma scambio tra le radiotelevisioni italiana e francese con le orchestre di Guy Lafarge e Piero Umiliani; presentano Rosella Gioia e Hélène Saulnier - 23,15: A scuola con gli specialisti di sport: documentario di Radio Oslo - 23,45-24: Ultimo quarto - Invito di una giornata.

TERZO PROGRAMMA (Torino II, m. 210,5. Torino m. 1, III). — Ore 17: Antologia di opere liriche: «Il filosofo di campagna», di B. Galuppi, Complesso del «Collegium Musicum Italicum» diretto da R. Fasano - 18: Orientamenti critici: «La città di Dio» e S. Agostino nella critica moderna - 18,30: Musiche di Beethoven - 19: I grandi concerti dell'Europeo: II. I concerti di Trogan e di Lubiana - 19,30: Musiche di J. Turina - 19,45: L'indicatore economico - 20: Concerto di ogni sera: musiche di R. Wahlmann, K. Szimanowsky e A. Casella.

Ore 21: Il Giornale del Terzo - 21,30: L'Umanista di Retablo: «Ermonth», con Vittorio Gassman; regia di Gassman. Lucignano (registrazione) - 23,30: La rassegna: Teatro - 23,40: Musica di Hindemith e Bartók - 23,40: Congedo: Ritchie di M. A. Brunacondi Bonucci, V. Arnone Powell, Grazia Deledda e L. Canal.

SABATO 18 GIUGNO

PROGRAMMA NAZIONALE. — Ore 8: Giornale - 11: La pelle al lupo - 11,35: Musica sinfonica - 12,10: Canzoni in vigo - 12,30: Album musicale - 13: Giornale - 13,20: L'antidiscobolo - 14: Giornale - 14: Scuola Radio - 18,45: Chiara mostrina - 17: Giornale - 17,55: Il libro della settimana - 18,10: A più voci - 18,55: Estrazioni del Lotto - 18,30: L'Appunto - 19: Il settimanale dell'industria - 19,20: Tutte le canzone - 20: Canzoni gaie - 20,30: Giornale - 21,05: Il Ranpi magico - 21,20: «La rivolta», atto unico - 22,30: Arlela - 22,45: Musiche con Ella Fitzgerald e Louis Armstrong - 23,15: Giornale.

SECONDO PROGRAMMA. — Ore 9: Notizie del mattino - 10: «Elementi che», rivista - 11: Musica per voi che lavorate - 11,40: Bella e dubbio - 13: Il signore delle 13 - 12,20: Primo giornale - 14: Soli con la musica - 14,30: Secondo giornale - 15: Gradisco - 16,30: Terzo giornale - 16: Parata d'orchestra - 16,40: Le canzoni del mercoledì - 17: Onda media Europa - 17,30: Anelli di fumo - 18,30: Giornale del pomeriggio - 18,35: Ballate con noi - 18,50: Sul parco di Ruginati: Concorso ippico internazionale ufficiale - 19,50: Album musicale - 20: Radiosera - 20,35: «Carmen», opera di Bizet - Radiosette

TERZO PROGRAMMA. — Ore 17: Musiche di balletto - 18,30: L'opera di L. Janacek - 19,15: La riforma del Codice penale - 19,30: Musiche di Mussorgski - 19,45: L'indicatore economico - 20: Concerto di ogni sera

OGGI E DOMANI ALLA RADIO

La Favorita, di Donizetti, alle 21 sul Nazionale - Della Scala presenta *Gran Gala*, panorama di varietà del Secondo (ore 20,30)

ULTIME NOTIZIE

Dopo l'annullamento della visita di Ike al Giappone

I fatti di Tokio nei commenti romani

La grave crisi determinatasi nella capitale nipponica, in seguito ai sanguinosi tumulti, giudicata dagli esponenti politici con maggiore o minore pessimismo, a seconda dei rispettivi punti di vista

Roma, venerdì sera.

Le decisione presa a Tokio di «rinviare» la visita di Eisenhower, a seguito dei sanguinosi incidenti verificatisi nei giorni scorsi, viene registrata con grande rilievo da tutti i giornali romani. Anche gli uomini politici seguono con ovvio interesse la vicenda e hanno, a seconda dei rispettivi punti di vista, commentato variamente la situazione.

«Un Giappone neutrale — ha dichiarato ad esempio l'on. Saragat — cadrebbe fatalmente nella sfera di influenza del comunismo cinese. Di questa situazione hanno approfittato i comunisti che, facendo leva sul neutralismo ingenuo, ma pericoloso, sono riusciti a realizzare uno degli obiettivi della politica sovietica: il rinvio della visita a Tokio di Eisenhower».

Saragat ne ha tratto poi qualche motivo di insegnamento anche per la situazione interna italiana. «La lezione giapponese — ha detto — è istruttiva anche per noi. Il neutralismo, comunque ispirato, obiettivamente cade nel gioco della politica sovietica. D'altro canto, sono ciechi coloro che, favorendo soluzioni di politica interna di destra, danno una falsa immagine della politica di alleanza difensiva, erroneamente identificata con gli interessi della classe dirigente. L'atlantismo e cui noi socialdemocratici siamo più che mai fedeli, non potrà sopravvivere che in un mondo occidentale veramente democratico».

Un esponente democristiano, l'on. Bettiol, che fu ministro nel secondo gabinetto Segni, ha fatto un quadro assai scuro della situazione generale. «Tutto un sistema di difese e di alleanze, in uno degli scacchieri più delicati del mondo — ha detto l'on. Bettiol — ai fini della sicurezza e della pace internazionali, sta scricchiolando sotto il vento impetuoso che soffia dalle sterminate regioni della Cina di Mao, che ancora ieri ha riconfermato la sua insofferenza rispetto a ogni atto di politica distensiva, sia sul piano strategico come sul piano tattico. Gli occidentali, e l'America in primo luogo, non debbono perdere la loro calma e la loro prudenza. Il primo comandamento dell'ora, per salvare la pace, è quello di rafforzare la difesa e di operare con chiara mentalità atlantica in tutti i settori geopolitici, nel quali la pace nella sicurezza può essere minacciata».

Queste preoccupazioni sono anche di buona parte della stampa, che rileva con grande preoccupazione la situazione internazionale tutt'altro che serena. «Dalla Cina comunista di Mao — scrive il *Messaggero* — si lavano voci preoccupanti che riconoscono l'inevitabilità della guerra contro i popoli «imperialisti». Mai come oggi le nazioni libere debbono rafforzare i loro legami ideali e le loro possibilità difensive. Ma occorre evitare i passi falsi, le inutili impennate, le azioni irriflessive. Il rinvio del viaggio del presidente Eisenhawer, che da buon soldato intendeva compiere il suo dovere, incurante dei pericoli ai quali veniva esposto, evita in Giappone la guerra civile, ma assesta un duro colpo al prestigio americano».

Il *Quotidiano*, giornale dell'Azione Cattolica, ne trae conclusioni a più vasto raggio. «La partita diplomatica che si sta giocando in Estremo Oriente è giunta a una crisi acuta e può avere conseguenze incalcolabili per il mondo libero. In polemica con la sovietica *Pravda*, la rivista cinese *Bandiera rossa* ha detto che «l'imperialismo non muterà mai la sua natura, e il popolo non ha altra alternativa che ingaggiare contro di esso una lotta sino alla fine, senza farsi alcuna illusione». Viene così ribadita la tesi della guerra rivoluzionaria, che è la tesi di Mao. Ne farebbe per prima le spese un Giappone isolato. Ma anche Krusciov, a Mosca, comincia a non avere più sonni tranquilli».

A sinistra, naturalmente, i comunisti esultano e cantano vittoria, mentre i socialisti mostrano di accodarsi (senza, in verità, grande entusiasmo) alla «splendida vittoria della lotta popolare per la pace» come l'«Unità» chiama stamane la insurrezione armata contro la Dieta. E' la conclusione alla quale giunge il comunista Giancarlo Pajetta vuole essere una «lezione» per tutti. «Vogliamo augurarci — dice infatti l'on. Pajetta — che questo serva in America e anche in Italia. La vittoria dei combattenti della pace giapponesi spingerà all'azione, nel mondo e in Italia, quelli che la pace la vogliono davvero».

Quanto ai socialisti, essi tentano di ridimensionare la «vittoria» dei comunisti giapponesi, ricordando che il partito comunista in Giappone ha un solo deputato alla Camera Bassa e tre in quella Alta, per concludere che le manifestazioni di Tokio sono state «l'espressione di una decisa volontà popolare, condivisa non solo dai lavoratori, ma anche da vasti strati di contadini, artigiani e intellettuali, i quali vedono la politica di Kishi inquadrarsi in un vicolo cieco: inquadrare il Giappone nel gioco dei blocchi contrapposti, dai quali essi intendono tenersi in disparte».

Leggermente migliorate le condizioni di Edith Piaf

Parigi, venerdì sera.

Un medico dell'ospedale dove è ricoverata Edith Piaf, ha riferito che la cantante ha ripreso conoscenza, ma ha aggiunto che è impossibile esprimere previsioni sull'andamento della malattia: «Le condizioni di Edith Piaf — ha detto il medico — non sono tuttavia tanto allarmanti come può averle descritte il suo impresario. Ella non solo ha ripreso conoscenza ma è riuscita anche a bere e mangiare e persino a pronunciare qualche frase coerente».

BARI: in auto, travolti e maciullati da un treno che correva a 150 km. all'ora

Era incustodito e senza sbarre il tragico passaggio a livello dove hanno trovato morte orrenda cinque ragazze e un giovane

Al posto delle sbarre erano stati collocati due cavalletti che, per di più, al momento della sciagura sembra non fossero in posizione tale da indicare "via impedita„ - Il cantoniere, datosi alla fuga, continua ad essere ricercato dai carabinieri L'allucinante spettacolo degli straziati corpi delle vittime, che tornavano da una festa, nel racconto dei compagni di gita

Dal nostro corrispondente

Bari, venerdì sera.

Cinque ragazze e un giovane, com'è noto, sono tragicamente periti la notte scorsa a 8 chilometri circa dalla nostra città in un incidente ferroviario al passaggio a livello di S. Andrea. Il ventiquattrenne Michele Trippiani, la quattordicenne Teresa Patruno di Giuseppe e Maria Patruno di Nicola, la ventunenne Celeste Scarnera, la quindicenne Chiara Grassi e la tredicenne Lina Spizzico, questi i nomi delle vittime. Verso le 18 di ieri con altri parenti ed amici abitanti tutti nella città vecchia si erano portati a bordo di alcune auto a Modugno, un paese situato a quattordici chilometri da Bari, per partecipare a una festa danzante in casa di conoscenti.

Lo ragazze e i giovanotti indossato gli abiti migliori e dopo aver vinto la resistenza dei rispettivi genitori erano saliti su quattro macchine e una motoretta. Della comitiva — complessivamente venticinque persone — facevano parte coppie di fratelli e sorelle e nessuno avrebbe mai potuto immaginare che quel loro innocente divertimento sarebbe stato funestato in maniera così terribile dalla morte di sei di essi. Avevano ballato e si erano divertiti, e verso le 23,30 avevano fatto ritorno in città. Il meteo piombava addosso allo Zarnolli e lo ustava, fortunatamente, solo di striscio, facendolo cadere nel torrente. Anche il Canna finiva in acqua, ma si rialzava subito e, con l'aiuto del Lisciotto, trasportava il compagno che appariva in stato di «choc»: trasportato all'ospedale cittadino, lo Zarnolli, che ha riportato una ferita non grave alla fronte e la frattura del piede sinistro, vi è stato ricoverato in osservazione.

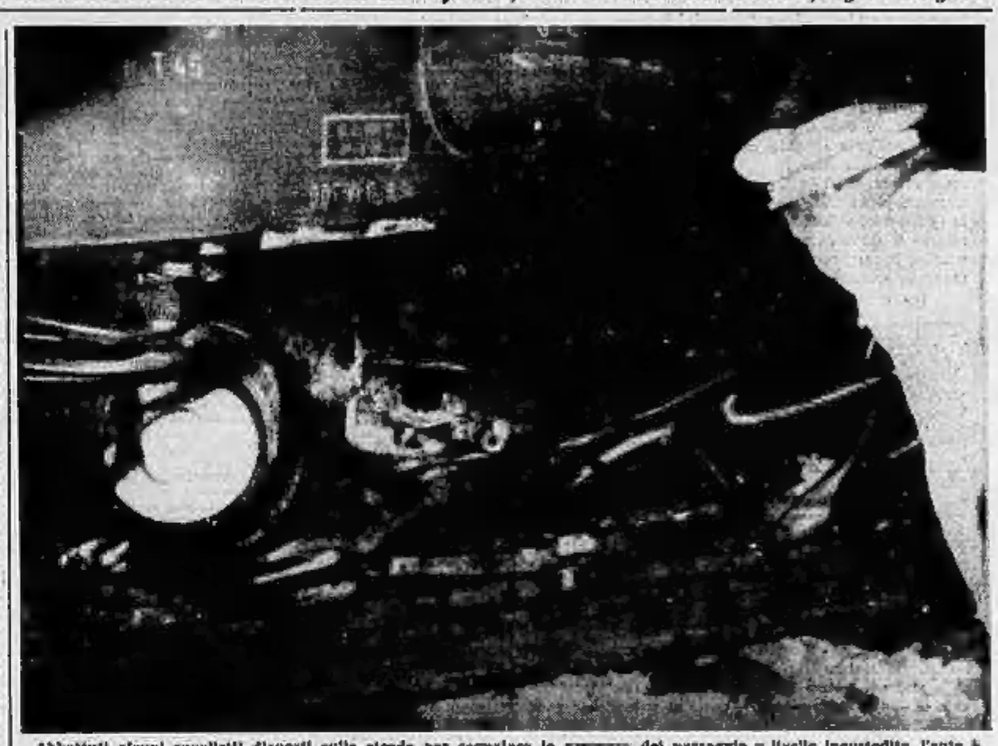

Abbattuti alcuni cavalletti disposti sulla strada per segnalare la presenza del passaggio a livello incustodito, l'auto è finita sui binari della ferrovia dove è stata frantumata dal treno in piena velocità (Telefoto a «Stampa Sera»)

Al momento della sciagura sembra non fossero in posizione tale da indicare "via impedita„. Il cantoniere, datosi alla fuga, continua ad essere ricercato dai carabinieri. L'allucinante spettacolo degli straziati corpi delle vittime, che tornavano da una festa, nel racconto dei compagni di gita.

Abbattuti alcuni cavalletti disposti sulla strada per segnalare la presenza del passaggio a livello incustodito, l'auto è finita sui binari della ferrovia dove è stata frantumata dal treno in piena velocità (Telefoto a «Stampa Sera»)

Il posto delle sbarre erano stati collocati due cavalletti che, per di più, al momento della sciagura sembra non fossero in posizione tale da indicare "via impedita„. - Il cantoniere, datosi alla fuga, continua ad essere ricercato dai carabinieri L'allucinante spettacolo degli straziati corpi delle vittime, che tornavano da una festa, nel racconto dei compagni di gita

Cinque ragazze e un giovane, com'è noto, sono tragicamente periti la notte scorsa a 8 chilometri circa dalla nostra città in un incidente ferroviario al passaggio a livello di S. Andrea. Il ventiquattrenne Michele Trippiani, la quattordicenne Teresa Patruno di Giuseppe e Maria Patruno di Nicola, la ventunenne Celeste Scarnera, la quindicenne Chiara Grassi e la tredicenne Lina Spizzico, questi i nomi delle vittime. Verso le 18 di ieri con altri parenti ed amici abitanti tutti nella città vecchia si erano portati a bordo di alcune auto a Modugno, un paese situato a quattordici chilometri da Bari, per partecipare a una festa danzante in casa di conoscenti.

Le ragazze e i giovanotti indossato gli abiti migliori e dopo aver vinto la resistenza dei rispettivi genitori erano saliti su quattro macchine e una motoretta. Della comitiva — complessivamente venticinque persone — facevano parte coppie di fratelli e sorelle e nessuno avrebbe mai potuto immaginare che quel loro innocente divertimento sarebbe stato funestato in maniera così terribile dalla morte di sei di essi. Avevano ballato e si erano divertiti, e verso le 23,30 avevano fatto ritorno in città. Il meteo piombava addosso allo Zarnolli e lo ustava, fortunatamente, solo di striscio, facendolo cadere nel torrente. Anche il Canna finiva in acqua, ma si rialzava subito e, con l'aiuto del Lisciotto, trasportava il compagno che appariva in stato di «choc»: trasportato all'ospedale cittadino, lo Zarnolli, che ha riportato una ferita non grave alla fronte e la frattura del piede sinistro, vi è stato ricoverato in osservazione.

Intanto la polizia, che già aveva dei sospetti, fu indotta ad agire proprio da una telefonata di Richard Rieholt, che fattosi passare il centralino del posto di polizia di Beverly Hill disse al telefonista: «Voi ragazzi, se siete liberi dal servizio, venite a casa mia (e fornì l'indirizzo); stiamo divertendoci da matti e siamo straordinari di belle donne».

Interrogato dal procuratore distrettuale che sostiene l'accusa Richard Rieholt ha escluso di aver fatto quella telefonata ed ha detto: «Oltre tutto sarei stato cretino se l'avessi fatta»; poi ha ammesso di non poter ricordare con precisione perché «avevo bevuto un po' troppo e non avevo la mente chiara».

Il processo continua ma, comunque vada, per William Talman e Lois de Witt è finita la carriera di attori. Le rispettive società televisive che li avevano sotto contratto hanno risolto in tronco i rapporti di lavoro e l'associazione fra i produttori li ha iscritti sul «Libro nero».

Gli imputati si sono dichiarati innocenti, pur avendo confessato di avere tenuto in più occasioni «festini molto spinti con scambio di partners», sostenendo che tali trattenimenti erano un affare privato, che si svolgeva fra amici in una casa privata.

a. u.

E' spirata mentre la trasportavano al Policlinico

Inchiesta a Roma sulla morte di una bimba

Dimessa dall'ospedale dopo la frattura d'un femore, giorni fa era stata colpita da febbre e vomito - Il medico aveva diagnosticato prima una tonsillite poi una malattia intestinale - La salma sottoposta ad autopsia

Roma, venerdì sera.

L'autorità giudiziaria si occuperà oggi della morte di una bambina di due anni, Carmela De Santis, abitante in via Ferentino 7, avvenuta ieri sera mentre veniva trasportata al Policlinico.

Il padre della piccola, il dipendente delle Ferrovie dello Stato Antonio De Santis, ha dichiarato a verbale ai sottufficiale del posto di P. S. presso l'ospedale, che sua figlia il 27 maggio scorso, in seguito ad una caduta accidentale nei pressi di casa, tra via Ferentino e via Arpino, aveva riportato la frattura del femore sinistro e che su consiglio del medico curante, dott. Mario Rossetti, abitante in piazza dei Gerani 37, era stata fatta ricoverare presso la clinica ortopedica dell'Università, da dove il 4 giugno era uscita con l'arto ingessato.

Sempre secondo le dichiarazioni del signor De Santis, che è padre di un altro figlio, Angelo di 4 anni e mezzo, domenica scorsa la bimba era stata colpita da febbre e vomito. Chiamato lo stesso dott. Rossetti, questi diagnosticava una tonsillite prescrivendo una cura a base di gocce e sciroppi. La bimba aveva rifiutato i pasti ed era andata via via aggravandosi tanto che il successivo 15 giugno il medico cambiò la diagnosi da tonsillite a malattia intestinale con conseguenti nuove cure.

Ieri la piccola Carmela si aggravava maggiormente ed alle 13 il padre chiamava nuovamente il dott. Rossetti. Gli veniva risposto (sono sempre sue dichiarazioni) che il medico non era in casa e che sarebbe tornato alle 17 circa. Un quarto d'ora prima dell'ora fissata il signor De Santis andava personalmente a casa del medico e una ragazza, forse una inserviente, gli rispondeva che il dottore non era tornato. Il padre della piccina attendeva davanti al portone dello stabile ed alle 17,45 saliva nell'appartamento e con non poca sorpresa constatava che il medico si trovava in casa.

Dopo essersi fatto spiegare ciò che era accaduto, il dottor Rossetti, al recava con il padre della bimba a visitarla e, constatando che le condizioni di Carmela erano allarmanti, la faceva trasportare alla clinica pediatrica dove giungeva cadavere alle 19,05. Il referto di morte è stato redatto dal dott. Guido Longobardi del padiglione Maria Pia.

Le dichiarazioni del sig. De Santis hanno provocato l'immediato intervento del Commissariato di P.S. Centocelle e il dirigente dott. Pinnarò sta ora svolgendo una inchiesta sull'accaduto; inchiesta che dovrà essere completata dal parere dei medici legali. La salma della piccina è stata infatti posta a disposizione dell'autorità giudiziaria.

Travolto da un macigno precipita in un torrente

Biella, venerdì sera.

Il sedicenne Attilio Zarnolli, domiciliato alla frazione Brovato di Valle San Nicolao, è stato travolto e ferito da un masso fatto cadere inavvertitamente da un compagno di gioco: l'insolito infortunio, che avrebbe potuto avere conseguenze assai più gravi, è avvenuto ieri pomeriggio nei pressi di Quaregna. Lo Zarnolli, insieme con gli amici Aurelio Canna e Giuliano Lisciotto, entrambi quindicenni, si trovava sul greto del torrente Quargnasca per fare il bagno: ad un certo momento il Canna cercava di salire sul masso, che si trovava evidentemente in posizione instabile a poca distanza dalla riva, e ne provocava la caduta. Il macigno piombava addosso allo Zarnolli e lo ustava, fortunatamente, solo di striscio, facendolo cadere nel torrente. Anche il Canna finiva in acqua, ma si rialzava subito e, con l'aiuto del Lisciotto, trasportava il compagno che appariva in stato di «choc»: trasportato all'ospedale cittadino, lo Zarnolli, che ha riportato una ferita non grave alla fronte e la frattura del piede sinistro, vi è stato ricoverato in osservazione.

Come la polizia della California scoperse il "festino„

Ubriaco durante un licenzioso convegno telefonò allo sceriffo: "Venite anche voi„

La prima seduta del processo di Beverly Hills - L'atto di rinvio a giudizio parla di "scene pazzesche„ cui assistettero gli agenti quando fecero irruzione nell'appartamento del vizio - Una decina di uomini e donne coinvolti nella piccante vicenda - Fra essi l'attore William Talman (apparso anche alla tv italiana nelle "Inchieste dell'avvocato Perry Mason„) e l'attrice Lois de Witt

Nostro servizio particolare

Beverly Hills, venerdì sera.

Il processo «delle scene pazzesche» è cominciato ieri davanti al giudice municipale Adolph Alexander. La prima udienza è stata dedicata a stabilire cosa intendesse la polizia quando nel verbale di denuncia ha parlato di «scene pazzesche». Fra gli accusati è anche l'attore William Talman, molto noto anche in Italia per avere interpretato, fino al giorno dell'arresto avvenuto il 19 marzo, la parte del procuratore distrettuale nella serie televisiva dedicata alle «Inchieste dell'avv. Perry Mason».

Sul banco degli imputati siedono anche Richard Rieholt, proprietario dell'appartamento nel quale si svolgevano i balletti «rosa»; William Talman, di 33 anni, che la polizia trovò vestito soltanto di un paio di calze femminili di nailon con reggicalze nero; il trentanovenne James E. Backer, sorpreso in costume adamitico; il trentaseienne Peter Neal Hesteit, ricco uomo d'affari che a trattenimenti del genere soleva andare in compagnia della moglie Susa, anch'essa fra gli imputati; la «cassiera» Peggy Flanagan, di 31 anni, e l'attrice Lois De Witt, della stessa età, amica intima sia della Flanagan che nell'Hesteit.

Dopo l'appello degli accusati che si sono dichiarati tutti «non colpevoli dei reati loro ascritti di oltraggio al pudore, atti contro la morale, perversione, prostituzione e istigazione alla prostituzione, il giudice ha chiamato il primo testimonio, il vice-sceriffo Harry L. Stameisen, che diresse l'operazione di polizia e che è stato sottoposto al mitragliamento delle domande dell'avvocato Arthur Crowley (che fu uno dei legali del processo alla rivista Confidential). «Il verbale di denuncia stilato dal vice-sceriffo — ha affermato l'avvocato — parla di "scene pazzesche" ma per quel che mi risulta la nostra legge non punisce le "scene pazzesche": è evidente che il funzionario di polizia voleva formulare accuse precise. Non lo ha fatto, quindi la denuncia non è valida ed il processo non deve proseguire».

Alla discussione ha posto fine il giudice Alexander che ha detto: «Caro avvocato, oggi tutto è "pazzesco" in bel film, un romanzo in voga, una bella ragazza e via dicendo. Hollywood è appestata da questa stupida aggettivo, ma il signor Stameisen nella sua denuncia non si è limitato a parlare di "scene pazzesche" ma le ha anche descritte con minuzia di particolari. Tocca a voi dimostrare che tali scene non sono avvenute mentre l'accusa intende dimostrare che il denunzio è esatto anche nei particolari».

L'attore «Perry Mason» era accusato anche, assieme ai coimputati di «passeggiata di stupefacenti». La polizia aveva constatato infatti che tutti i partecipanti alle «sedute» fumavano marijuana o avevano accanto siringhe contenenti morfina. Ma il procuratore distrettuale ha fatto questo ragionamento: «Come poteva questa gente "essere in possesso" di stupefacenti, se al momento della sorpresa non avevano addosso e quindi neppure una fiala dove metterli». Su questa base ha mantenuto l'accusa per tale particolare reato solo nei confronti del proprietario dell'appartamento, Richold.

Il bello è che la polizia, che già aveva dei sospetti, fu indotta ad agire proprio da una telefonata di Richard Rieholt, che fattosi passare il centralino del posto di polizia di Beverly Hill disse al telefonista: «Voi ragazzi, se siete liberi dal servizio, venite a casa mia (e fornì l'indirizzo); stiamo divertendoci da matti e siamo straordinari di belle donne».

Interrogato dal procuratore distrettuale che sostiene l'accusa Richard Rieholt ha escluso di aver fatto quella telefonata ed ha detto: «Oltre tutto sarei stato cretino se l'avessi fatta»; poi ha ammesso di non poter ricordare con precisione perché «avevo bevuto un po' troppo e non avevo la mente chiara».

Il processo continua ma, comunque vada, per William Talman e Lois de Witt è finita la carriera di attori. Le rispettive società televisive che li avevano sotto contratto hanno risolto in tronco i rapporti di lavoro e l'associazione fra i produttori li ha iscritti sul «Libro nero».

Gli imputati si sono dichiarati innocenti, pur avendo confessato di avere tenuto in più occasioni «festini molto spinti con scambio di partners», sostenendo che tali trattenimenti erano un affare privato, che si svolgeva fra amici in una casa privata.

a. u.

Gli onori di Gubbio al presidente argentino

Domani Frondizi sarà ricevuto in udienza da Giovanni XXIII

Gubbio, venerdì sera.

Conclusa ieri mattina, con la conferenza stampa al Quirinale, la sua visita ufficiale il Presidente argentino è rimasto in Italia in forma privata. Ora è a Gubbio, da dove rientrerà a Roma per essere domani ricevuto in udienza dal Pontefice. Il 20 l'illustre ospite ripartirà per Buenos Aires.

Il primo atto del signor Frondizi, è stata una visita alla cittadina umbra dove nacquero i suoi genitori, discendenti da un'antica famiglia eugubina. Da Roma il presidente Frondizi e la consorte sono partiti in aliscotto; altri due aerei dello stesso tipo seguivano con il resto della delegazione argentina. A Gubbio gli alicotteri hanno atterrato sul campo sportivo, accolti da tutte le autorità cittadine e dal suono delle «campanone» della torre dei Consoli che suona solamente nei momenti solenni della vita cittadina (pesa 26 quintali ed i campanari lo spingono con i piedi non essendovi canapi per dondolarlo).

Frondizi, durante il percorso in macchina scoperta dal campo alla piazza della Signoria, è passato sotto la casa del quartiere San Martino, il più antico della città, dove nacquero suo padre e sua madre.

In piazza della Signoria, il sindaco Giuseppe Del Clemente, ha conferito al Presidente argentino la cittadinanza onoraria di Gubbio, rivolgendo all'illustre ospite un caloroso discorso, al quale questi ha risposto altrettanto cordialmente, concludendo così: «Che sant'Ubaldo ci protegga!».

Il dott Frondizi e la moglie hanno poi assistito alla gara dei balestrieri. A causa del vento, nessun tiratore è riuscito a piazzare la «verzella» nel centro del bersaglio. Subito dopo la gara, i balestrieri hanno offerto a Frondizi una piccola balestra di ferro e alla consorte, signora Elena, una scultura di «bucchero» raffigurante san Franco e il lupo.

Ospiti e invitati sono quindi entrati nella sala maggiore del Palazzo dei Consoli, nella quale è stato offerto un rinfresco. Dopo essersi intrattenuta circa un'ora nella sala, adornata da un prezioso affresco di Ottaviano Nelli, il Presidente argentino e sua moglie sono usciti per recarsi alla Villa Borietti di Fassia, dove trascorreranno ospiti fino al momento di ripartire per Roma.

I tumulti di stamane nella capitale giapponese

(Segue dalla 1ª pagina)

dalla piazza del Parlamento, è accediata da circa settemila studenti. Anche qui gli agenti, radunati davanti alle porte d'accesso, rimangono impassibili di fronte alle invettive dei dimostranti.

Secondo giornalisti nipponici, la massa studentesca che partecipa alle dimostrazioni, è assai più numerosa che non nei giorni passati. Sembra che il successo della campagna contro il presidente Eisenhower abbia incoraggiato gli elementi più tiepidi ad affiancarsi ai fanatici della «Bengakuren». Significativo il fatto che il rettore dell'Università di Tokio, accogliendo la richiesta del consiglio accademico, ha proclamato la chiusura di tutte le Facoltà in segno di protesta contro il governo. Anche fuori dei quartieri centrali, dove l'atmosfera è rovente, si vedono capannelli di cittadini che discutono fra di loro preoccupati per quanto sia accaduto.

Nell'opinione pubblica s'intensifica sempre più la richiesta delle dimissioni di Kishi: l'opportunità di simile decisione è ormai riconosciuta dagli stessi sostenitori del primo ministro. La situazione è tale, e la propaganda svolta dalla opposizione è così massiva, che i più ritengono Kishi responsabile dei drammatici avvenimenti di questi giorni.

m. p.

L'ambasciatore Mac Arthur parte da Tokio per Seul

TOKIO, venerdì sera.

L'ambasciatore americano in Giappone, Mac Arthur, si appresta a lasciare Tokio alla volta di Seul dove avrà modo di mettere il presidente Eisenhower al corrente della situazione. Prima della sua partenza Mac Arthur è stato ricevuto dal primo ministro Kishi.

Sorpreso da una bimba un ladro la imbavaglia

Biella, venerdì sera.

Solo ora si viene a conoscenza di uno sconcertante episodio avvenuto l'altro ieri a Rubiana. Poco dopo le 15 l'undicenne Rosalia Ravinetto di Rivano, mentre era sola in casa udiva rumori sospetti nella camera da letto dei genitori. Coraggiosamente la ragazzina entrava nella stanza e scorgeva un individuo con il volto mascherato da cencio di tela blu con due buchi all'altezza degli occhi, il quale stava rovistando nei cassettoni. Il ladro afferrava la bambina per le spalle, l'imbavagliava, le legava mani e piedi e la cacciava sul letto riprendendo quindi a frugare nei cassetti. Dopo qualche minuto fuggiva attraverso la finestra e si allontanava per i boschi senza portare nulla con sé.

La bambina venne liberata dopo mezz'ora dal padre che si recava subito a denunziare l'accaduto ai carabinieri di Mongrando. Il brig. Albano identificava lo strano ladro per il manovale Vincenzo Lerardi di 30 anni, originario di Policastro, vicino al cane del Ravinetto.

Il giovane si è reso irreperibile. E' già stato rinvenuto in casa di cura ad ultimamente aveva dato ancora segni di squilibrio mentale: si ritiene perciò che egli abbia agito in una crisi di follia. L'ipotesi è rafforzata dal fatto che, come si è detto, pure avendo frugato a lungo nei cassetti non ha preso nulla.

Iniziato a Pisa il processo per l'assassinio di don Bardotti

Pisa, venerdì sera.

Stamane alla nostra Corte di Assise ha avuto inizio il processo per l'assassinio del parroco di Cavoli, don Ugo Bardotti, ucciso la sera del 4 febbraio 1961 da tre uomini mascherati che avevano fatto irruzione dopo aver suonato canonica scaricando contro il sacerdote le loro armi da fuoco. Gli imputati sono quattro: Piero Gasperini di 21 anni e Mario Chiurigi di 20 anni ambedue da Ponsacco (Pisa), Loris Tangheroni di 29 anni da Livorno e Dario Fontanelli di 31 anno da Ponsacco. I primi tre, rei confessi, dovranno rispondere di omicidio premeditato aggravato e detenzione di armi da guerra.

Bimba folgorata mentre gioca con una lampada da tavolo

Firenze, venerdì sera.

Una bambina di due anni, Daniela Marchetti, dimorante a Capezzano di Capalore, è stata fulminata dalla corrente elettrica mentre si trastullava con una lampada.

La piccina si era coricata nel letto assieme al padre, Ilario Marchetti, il quale non tardava ad addormentarsi. Daniela invece, rimasta sveglia, si metteva a giocare con la lampada posata sul comodino. Fatalità ha voluto che la piccina toccasse con le mani un filo scoperto e ricevesse una scarica elettrica che l'ha fulminata all'istante.

GIULIO DE BENEDETTI
DIRETTORE RESPONSABILE
EDITRICE LA STAMPA

La principessa Jabirowska

Lady Guilford

VIII. — *Per tentare di diradare il mistero della sparizione di ventisei uomini giovani, avvenuta in meno di quattro mesi a Parigi, il noto poliziotto Lecoq si serve del figlio Kaupère, detto «Lo Sveglio», come esca. Bel ragazzo, ricercatamente vestito, «Lo Sveglio» viene notato da una giovane e splendente creatura, la principessa Jabirowska, la quale gli concede un appuntamento e lo riceve, steso languidamente su di un divano, in una casa misteriosa di rue des Orfèvres. Il giovane irretito dalla malarda dimentica la sua missione, ma poi un bacio lanciato dal padre, che nella strada sorveglia e attende un segnale per intervenire, lo strappa alle braccia della donna, e questa passa in un'altra stanza. Eccitato il re a curiosare attorno per vedere di scoprirvi qualcosa. In un armadio segreto scorge dei resti di giovani, tagliati e mummificati, posati su altrettanti piatti d'argento. Il ragazzo, spaventato, cade in ginocchio, raccomandando l'anima a Dio. In quel mentre il padre entra da una finestra, seguito dai suoi uomini. Pochi istanti dopo per la porta dalla quale era uscito la principessa, fanno irruzione nella stanza quattro uomini e la stessa principessa, armati.*

Gli uomini del re sono più numerosi. La principessa ed i suoi, giudicando inutile ogni resistenza, gettano le armi e si arrendono. In una stanza accanto viene trovata la donna che recitava il ruolo di governante della Jabirowska. Anch'ella viene arrestata. Lecoq padre e figlio, esultanti, trionfanti, conducono i prigionieri dal signor La Reynie. Il luogotenente generale di polizia si felicita con i due per avere così brillantemente e rapidamente condotto a termine la missione loro affidata. Il re ne sarà molto contento. E intanto il signor La Reynie manda i sei accusati davanti al giudice incaricato dell'istruttoria dell'affare. Come prima cosa

il magistrato giudica opportuno sottoporre i quattro uomini armati alle torture. Prima quella dell'acqua e poi quella della stivaletta. I quattro banditi non resistono alle sofferenze loro inflitte e uno dopo l'altro si dispongono a confessare. Dalle loro dichiarazioni risulta che la principessa Jabirowska non è né principessa né polacca. In realtà è inglese e si chiama lady Guil-

ford. E' stata lei a formare e ad organizzare la piccola banda di criminali della quale era la mente e il principale agente d'esecuzione. Bellissima, incantatrice, servendosi largamente del fascino, che emanava dalla sua persona, lady Guilford serviva di esca per i giovanotti

Con l'aiuto di una pretesa governante ella li attirava nella piccola casa della rue des Orfèvres e lì, dopo aver soddisfatto la sete di lussuria della moderna Messalina, gli amanti di un'ora della strana e feroce creatura venivano abbandonati al quattro «uccisori».

SEGUE: Una bella idea

ANNUNCI ECONOMICI

OFFERTE DI LAVORO L. 100 per parola

(Continua da pag. 6)

SOMMATRICI trasformatori ed capo montaggio apparecchi elettrici esigesi con referenze. Universale, tel. 295-735.
CAMERIERA giovane, bella presenza, cerasi 9-20, cerca famiglia. Presentarsi Corso Pietro Micca 9. A46547
SERRAMI da laboratorio destinato alunni fuoriusciti dal 15 ai 25 anni. Scrivere: «Pubblicità Stampa 8276 — Torino
CERCANSI due cameriere pratiche Italia estera per alberghi montagna Italia luglio. Telefonare ore pasti 280-349.
CERCANSI coniugi senza età per custodia villa privata dintorni Asti pratici lavori domestici, giardino, orto, frutteto. Dettagliare posti occupati referenze. Scrivere: «Pubblicità Stampa 8475 — Torino».
CERCANSI coniugi domestici per piccola famiglia in villa, ottimo trattamento con alloggio particolare. Scrivere referenziando: «Pubblicità Stampa 8434 — Torino».
CERCANSI elettricisti e apprendisti. Telefonare 276-036. A46964
CERCANSI elettricisti, pratici per lavori di B. T. Telefono 264-035. A46694
CERCASI macchinista provetto conducente per uomo. Presentarsi: Bairon, corso Vittorio Emanuele 63, ore 14-15.
CERCANSI calderaista nelle ore pomeridiane 14-19 anni. Via Bardonecchia 126. Telefonare 797-162. A45581
CERCANSI operatori automatici semiautomatici importante Industria Orbassano. Scrivere: «Pubblicità Stampa 8385 — Torino». A46730
CERCANSI propagandisti dotatori chimici massimo stipendio e provvigione. Telefonare 633-189. 36235
CERCANSI tornitori fresatori alesatori rettificatori radialisti alliatori prima e seconda categoria. Presentarsi Officine Castellazzo via Varzeese 363. A46480
CERCANSI tornitori rettificatori prima e seconda categoria e relativi apprendisti con esperienza. Telef. 260-135.
CERCASI abile lavorante sarta da uomo. Telefonare 511-396. A46969
CERCASI apprendista commessa maglieria ingresso 14-15enne terza commerciale. Telefonare 528-703. A47042
CERCASI apprendista laboratorio confezioni seria. Telef. 96-834. A46425
CERCASI apprendista pettinatrice massimo quattordicenne. Presentarsi via Roma 82 II.
CERCASI apprendista 17enne esperta maglieria trasportatrice. Esigesi referenze. Telef. 513-314. A46754
CERCASI capo per autofficina con annessa piccola officina riparazioni. Massima retribuzione. Età dai 40 ai 50 + referenze. Scrivere a Pubblicità Stampa 8434 — Torino». A46715
CERCANSI elettricisti e apprendisti. Telefonare 276-036. A46964
CERCANSI elettricisti, pratici per lavori di B. T. Telefono 264-035. A46694
CERCANSI macchinista provetto conducente per uomo. Presentarsi: Bairon, corso Vittorio Emanuele 63, ore 14-15.
CERCANSI calderaista nelle ore pomeridiane 14-19 anni. Via Bardonecchia 126. Telefonare 797-162. A45581
CERCANSI operatori automatici semiautomatici importante Industria Orbassano. Scrivere: «Pubblicità Stampa 8385 — Torino». A46730
CERCANSI propagandisti dotatori chimici massimo stipendio e provvigione. Telefonare 633-189. 36235
CERCANSI tornitori fresatori alesatori rettificatori radialisti alliatori prima e seconda categoria. Presentarsi Officine Castellazzo via Varzeese 363. A46480
CERCANSI tornitori rettificatori prima e seconda categoria e relativi apprendisti con esperienza. Telef. 260-135.
CERCASI abile lavorante sarta da uomo. Telefonare 511-396. A46969
CERCASI apprendista commessa maglieria ingresso 14-15enne terza commerciale. Telefonare 528-703. A47042
CERCASI apprendista laboratorio confezioni seria. Telef. 96-834. A46425
CERCASI apprendista pettinatrice massimo quattordicenne. Presentarsi via Roma 82 II.
CERCASI apprendista 17enne esperta maglieria trasportatrice. Esigesi referenze. Telef. 513-314. A46754
CERCASI capo per autofficina con annessa piccola officina riparazioni. Massima retribuzione. Età dai 40 ai 50 + referenze. Scrivere a Pubblicità Stampa 8434 — Torino». A46715
CERCASI elettricisti e apprendisti. Telefonare 276-036. A46964
CERCASI elettricisti, pratici per lavori di B. T. Telefono 264-035. A46694
CERCASI macchinista provetto conducente per uomo. Presentarsi: Bairon, corso Vittorio Emanuele 63, ore 14-15.
CERCASI calderaista nelle ore pomeridiane 14-19 anni. Via Bardonecchia 126. Telefonare 797-162. A45581
CERCASI operatori automatici semiautomatici importante Industria Orbassano. Scrivere: «Pubblicità Stampa 8385 — Torino». A46730
CERCASI propagandisti dotatori chimici massimo stipendio e provvigione. Telefonare 633-189. 36235
CERCASI tornitori fresatori alesatori rettificatori radialisti alliatori prima e seconda categoria. Presentarsi Officine Castellazzo via Varzeese 363. A46480
**CERCAS